



Ayuntamiento Santo Domingo Oeste

**PROYECTO DE DESARROLLO
COMUNITARIO Y PARTICIPATIVO
MSDO 2018-2020**

FRANCISCO PEÑA TAVAREZ
ALCALDE
SECRETARIA TECNICA (ASDO)
NOVIEMBRE 2017



Ayuntamiento Santo Domingo Oeste
Proyecto de Desarrollo Comunitario y Participativo, MSDO 2018-2020

CONTENIDO

PORTADA.....	1
CONTENIDO.....	2
I. INTRODUCCIÓN.....	4
II. DIAGNÓSTICO.....	6
II.1 DIVISIÓN POLÍTICO-ADMINISTRATIVA.....	7
II.2 DELIMITACIÓN DE LOS SECTORES.....	7
II.3 PERSPECTIVA ESTADÍSTICA DE SANTO DOMINGO OESTE.....	12
II.4 AUTORIDADES MUNICIPALES.....	20
II.5 AUTORIDADES NACIONALES.....	21
II.6 CONCEJO DESARROLLO MUNICIPAL.....	21
III. OBJETIVOS Y METAS.....	23
III.1 OBJETIVO GENERAL.....	23
III.2 OBJETIVOS ESPECÍFICOS.....	24
III.3 METAS.....	25
IV. ESTRATÉGIA.....	26
IV.1 UBICACIÓN DEL PROYECTO.....	27
IV.2 RESEÑAS DESCRIPTIVAS DE OBRAS	28
IV.3 PROGRAMACIÓN DE ACTIVIDADES	62
IV.4 DESTINATARIOS.....	62
IV.5 RECURSOS HUMANOS.....	62
IV.6 RECURSOS FINANCIEROS.....	62
IV.7 DETALLE DE RECURSOS MATERIALES Y HUMANOS.....	63
V. PRESUPUESTO GENERAL RESUMEN.....	88



Ayuntamiento Santo Domingo Oeste
Proyecto de Desarrollo Comunitario y Participativo, MSDO 2018-2020

VI. EVALUACIÓN SOCIAL Y ECONÓMICA.....	89
VI.1 DETALLE DE EVALUACIÓN SOCIAL.....	92
VI.2 DETALLE PRESUPUESTOS ESTIMADOS DE OBRAS POR SECTORES.....	95
 ANEXOS.....	 116
 CRÉDITOS.....	 117
 FUENTES BIBLIOGRÁFICAS.....	 118



Ayuntamiento Santo Domingo Oeste
Proyecto de Desarrollo Comunitario y Participativo, MSDO 2018-2020

I- INTRODUCCIÓN

El proyecto que estamos esbozando refleja el sentir de la población de Santo Domingo Oeste, basado en la vivencia, experiencia, movilidad, seguridad y sostenibilidad, para hacer con la implementación del mismo una ciudad vivible, bajo los principios de solidaridad y equidad social.

El programa comprende algunos ejes fundamentales; principalmente construcción y reconstrucción de obras prioritarias para Santo Domingo Oeste, que contribuyen al mejoramiento de las condiciones de vida de la ciudadanía.

Los ejes que nos ocuparemos en este proyecto son relativos a la construcción de parques, estadios y canchas deportivas, saneamiento de cañadas, construcciones de infraestructuras y principalmente la construcción y reconstrucción de calles del municipio, ya que de las causas factibles donde el ser humano siente satisfacción es mantener sus calles arregladas para evitar la proliferación de polvos que causan el medio apropiado para que abunden enfermedades respiratorias y el estancamiento de agua resulta propicio para las abundancias de bacterias, y vectores como insectos, ratones, entre otros, productores de diversas patologías. Así mismo este proyecto mejorara significativamente el valor de las propiedades, el sistema de recreación y la producción de oxígeno en la zona.



Ayuntamiento Santo Domingo Oeste
Proyecto de Desarrollo Comunitario y Participativo, MSDO 2018-2020

Con la realización, puesta en ejecución, terminación y entrega de este importante proyecto de Desarrollo Comunitario y Participativo, pretendemos tocar significativamente alrededor de 500.000.00 (Quinientas Mil), personas, que convergen en esta localidad, sobre todo los que habitan en los sectores más vulnerables del municipio.

Las mismas basadas en la ejecución de la construcción y reconstrucción de calles, aceras, contenes, canchas deportivas, estadios de beisbol y softball, cementerios, mercados públicos, tanatorios, drenaje pluvial y pozos sépticos, que representan oportunidades de avance y desarrollo para todos.

Nuestros munícipes tendrán la oportunidad de seguir desarrollándose junto a sus familias en un ambiente digno y más seguro, ya que, con la entrega de estas obras, estaríamos poniendo al alcance de la gente un municipio que ofrezca mejores condiciones de vida en sentido general. Así como continuar fomentando el desarrollo local y generar un ambiente propicio para la inversión y a su vez la creación de más empleos.

Es nuestro norte seguir fomentando valores en nuestras localidades y la mejor forma de lograr despertar el interés de los individuos es integrándolos y proporcionándoles ambientes adecuados para fomentar el entusiasmo en la población, una población sedienta de vivir y crecer junto a sus familias en lugares y espacios que les ofrezcan seguridad, fuentes de ingresos para el sustento económico, educación, paz y armonía que son ejes fundamentales para el crecimiento y desarrollo de los pueblos. De ahí la importancia de llevar a cabo este importante proyecto de ejecución de obras que impactará significativa y positivamente el municipio Santo Domingo Oeste.



Ayuntamiento Santo Domingo Oeste
Proyecto de Desarrollo Comunitario y Participativo, MSDO 2018-2020

II- DIAGNÓSTICO

El Municipio Santo Domingo Oeste es una de las demarcaciones que surgen del proyecto de división político-administrativa del Distrito Nacional, instaurado a partir de la aprobación y entrada en vigor de la Ley 163-01 del 2001, que crea la Provincia Santo Domingo y modifica los artículos 1 y 2 de la Ley 5220, sobre división territorial de la República Dominicana, la cual otorga al municipio una superficie de 241.58 km² y dos distritos Municipales: Pedro Brand y Los Alcarrizos.

Este surge a través de la ley 163-01, el 16 de octubre del año 2001 en ese entonces con los distritos municipales de los Alcarrizos y Pedro Brand. Esta ley fue modificada en el año 2005 mediante la ley 64-05 que eleva a municipio las demarcaciones Pedro Brand y los Alcarrizos y redefine los límites de Santo Domingo Oeste.

Se localiza al oeste de la superficie que ocupa el nuevo Distrito Nacional y sus límites actuales están contemplados en el artículo 8 en el párrafo I de la ley 64-05 que establece el Municipio Santo Domingo Oeste, comprenderá toda la parte del Distrito Nacional que se encuentra al oeste de los límites establecidos para el Distrito Nacional en el artículo 2 de la ley 163-01 del 16 de octubre de 2001, así como las actuales secciones de Haina y Manoguayabo.

Párrafo I los límites del Municipio serán al norte la Autopista Duarte, al sur el Mar Caribe y la avenida Gregorio Luperón, al oeste el municipio los Alcarrizos y la provincia de San Cristóbal.



Ayuntamiento Santo Domingo Oeste
Proyecto de Desarrollo Comunitario y Participativo, MSDO 2018-2020

II.1 DIVISION POLITICO ADMINISTRATIVA

El Municipio Santo Domingo Oeste está conformado por un área urbana de 18.6km² y un área rural de 37km².

El área urbana está constituida por la sección Herrera, que agrupa los sectores:

La Altagracia, Libertador, La Rosa, Las Caobas, Alameda, Enriquillo, Buenos Aires, Zona Industrial de Herrera, Barrio Duarte, El Abanico, El Palmar, Loyola, Km. 12, Las Palmas, El caliche, La Venta, La Mina y El Café.

En la zona rural se encuentran los sectores:

Engombe y Manogwayabo, Caballona, Palavé, Buenas Noches, Hato Nuevo, Bienvenido, La Ciénega, San Miguel, y Bayona.

II.2 DELIMITACION DE LOS SECTORES

ZONA INDUSTRIAL:

Está Compuesta por los barrios: El Complejo Habitacional de Herrera, los Residenciales: Alas del Caribe, Patricia I, Patricia II, El diamante, Maribel I, Maribel II, Anacaona, Jardines de la Isabela, María Alejandra, Cynthia, así como las urbanizaciones: Lorena María, Los Chivos, calle 3, Chiquito o calle 4 y Villa Marina.

Sus Límites son:

Norte la carretera Duarte Vieja
Sur la Avenida Luperón e Independencia
Este la avenida Luperón
Oeste la Avenida Isabel Aguiar



Ayuntamiento Santo Domingo Oeste
Proyecto de Desarrollo Comunitario y Participativo, MSDO 2018-2020

BARRIO KILOMETRO 12 y 13, de la Carretera Sánchez: Están subdivididos por los barrios: Café I, Café II, Café III, Café IV, Café V, los residenciales: El Café, Mirador del Oeste, Casas de Canaán, Los Solares, Santo Domingo, Villa Verde y Costa Azul, La Loma del Chivo-Los Solares.

Sus Límites son:

Norte, Noroeste con la cañada de Guajimía y el barrio la Altagracia

Sur, sureste el Mar Caribe y el Distrito Nacional

Este la Zona Industrial de Herrera.

Oeste y suroeste el municipio de el Carril y bajo de Haina de la Provincia de Santo Domingo.

LA ALTAGRCIA

Está compuesta por Altos de Engombe, los residenciales: Popular, El Paraíso, Santo Domingo, los Barrios: Sal si Puede, La Mina Y Bo. Nuevo

Sus Límites son:

Norte, Noreste La Cañada de Guajimía y carretera trocal 6 de noviembre

Sur el barrio km 12 de Haina,

Este Avenida Isabel Aguiar

Oeste el Rio Haina

ABANICO DE HERRERA:

Esta sub-dividido en residencial Ureña, Loyola, Alto de Loyola, El Palmar, Libertador, Alto de Engombe.



Ayuntamiento Santo Domingo Oeste
Proyecto de Desarrollo Comunitario y Participativo, MSDO 2018-2020

Sus Límites son:

Norte Bayona
Sur la Carretera troncal 6 de noviembre
Este la avenida 27 de febrero
Oeste, noroeste el rio Haina y la cañada de Guajimía.

BAYONA:

Esta sub-dividido en: Las Caobitas, los residenciales: Paraíso del Caribe, Josefa Emilia, Los Pinos, Invi, Rivera del Rio Haina, Brisas Tropical, Brisa Fresca, Cornelio, Paloma María, Inés I, Inés II, Inés III, Inés IV, Inés V, Juan Mata, Villa Hilda, Santa Marta, Rosa María, Jardines de Engombe, Palacio de Engombe, La Privada, y los barrios Penetración 15 e Iván Klang Guzmán.

Sus Límites son:

Norte y noroeste Las Caobas y Managuayabo;
Sur, suroeste la carretera troncal 6 de noviembre;
Suroeste el barrio el Abanico de Herrera;
Este la Avenida 27 de febrero
Oeste el Rio Haina Barrio el Cielo, Residencial Villa Nazaret, Plaza Bohemia y Tierra Costra

EL LIBERTADOR:

Está compuesto por urbanizaciones: Miosotis, Los Coroneles, Los Héroes, Colinas del Oeste, la Rosa, los barrios: Holguín, Las Malvinas, Los Camioneros y Josué.

Sus Límites son:

Norte, noroeste el barrio Buenos Aires y Residencial Luz Divina
Sur Suroeste la Avenida 27 de febrero
Este Avenida Isabel Aguiar
Oeste la Prolongación Avenida 27 de febrero



Ayuntamiento Santo Domingo Oeste
Proyecto de Desarrollo Comunitario y Participativo, MSDO 2018-2020

BUENOS AIRES:

Está compuesto por Los Coquitos, La Hora de Dios, La Javilla, Luz Divina, Villa Universitaria, la 46 y La Gallera.

Sus Límites son:

Norte Barrio Las Palmas;
Sur el barrio Libertador y barrio las Rosas;
Este la Avenida Prolongación 27 de febrero
Oeste la Avenida Isabel Aguiar

LAS PALMAS:

Está compuesto por el Barrio Duarte y Las Palmas

Sus Límites son:

Norte, noroeste el barrio Enriquillo y Las Caobas
Sur, suroeste Buenos Aires;
Oeste la Avenida Prolongación 27 de febrero
Este la Avenida Isabel Aguiar.

ENRIQUILLO:

Este está dividido en el Enriquillo, el Hoyo, y el Holguín.

Sus Límites son:

Norte la Venta
Sur Las Palmas
Oeste las Caobas
Este la carretera troncal Duarte



Ayuntamiento Santo Domingo Oeste
Proyecto de Desarrollo Comunitario y Participativo, MSDO 2018-2020

LAS CAOBAS:

Esta sub-dividida en las Caobas, Villa Aura, La Esperilla, residenciales: Olimpo, Florida, Urbanización Galaxia, los barrios: Las Canelas, Las Caobitas, Los Coquitos.

Norte la Avenida Los Beisbolistas
Sur Las Palmas
Este carretera Duarte vieja
Oeste calle Rogelio Rossel de Bayona

LA VENTA:

Se subdivide en Villa Peravia, residencial Don Bolívar, Álamo I, Álamo II, Álamo III, residencial Alameda Norte, San Benito, Tierra Llana, y San Michel

Sus Límites son:

Norte, noroeste carretera troncal Duarte vieja y la Avenida Prolongación 27 de febrero
Sur la Avenida Los Beisbolistas
Oeste Avenida Prolongación 27 de febrero
Este carretera trocal Duarte.

MANOGUAYABO:

Está conformado por los siguientes barrios; Arroyo Bonito, San miguel, Pueblo Chico, urbanizaciones: Antonia I, Antonia II, Antonia III, Ciudad Agraria, los residenciales: Invi, Villa Progreso, Villa Michel, Bella Colina, Alto de Manoguyabo, Alameda Sur, Arquitecto Pablo Mella, Ciudad Satélite, El Retiro, Griffin, La Cordillera I, La Cordillera II, La Cordillera III, La Cordillera IV y el barrio Independencia.

Sus Límites son:

Norte; noroeste la carretera troncal Duarte y la Avenida la Cordillera; Sur, suroeste Las Caobas y Bayona,
Oeste Arroyo Juan Guzmán
Este Avenida Prolongación 27 de febrero



Ayuntamiento Santo Domingo Oeste
Proyecto de Desarrollo Comunitario y Participativo, MSDO 2018-2020

LA CIENAGA:

Está constituido por los residenciales: Arquitecto Pedro Pablo, Cristal, La Esmeralda, Villa Naco, Doña Ángela, La Ciénaga, Don Carlos, Viannela, Profesor Alejandro, Alto del Oeste, Villa Ogando, Los Profesores, Don Eladio, Don Carlos II, Loyola de los Maestros y los barrios Villa Verde y Las Palmeras.

PALAVE

Hato Nuevo, Bienvenido, Palave, Buena Noche, Caballona, los residenciales: El Barrio, Lechería, CDEE; INVI-Villa Progreso, Los Rieles, Rosalba I, Yorleni, Brugal, el Control Viejo.

Sus Límites son:

Norte el Municipio de los Alcarrizos; al sur el Río Haina; al Oeste el Río Haina y al Este el Arroyo Juan Guzmán límite natural de Palave.

**II.3 PERSPECTIVA ESTADISTICA DE SANTO DOMINGO OESTE SEGÚN
INFORME DE OFICINA NACIONAL DE ESTADISTICA (ONE) MUNICIPIO EN
CIFRAS ENERO 2017.**

POBLACION

La población que habita en los sectores que hoy forman parte de la nueva demarcación del Municipio Santo Domingo Oeste asciende a 363,321 habitantes (ONE 2010). Santo Domingo actualmente podría contar con más de Quinientos Mil habitantes, debido al crecimiento poblacional que ha exhibido en los últimos años.



Ayuntamiento Santo Domingo Oeste
Proyecto de Desarrollo Comunitario y Participativo, MSDO 2018-2020

Demografía

Población del municipio por sexo, según distritos Municipales, año 2010

Municipio y distritos municipales	Total	Hombres	Mujeres
Santo Domingo Oeste	363,321	176,532	186,789

Fuente: Boletín, Tu Municipio en cifras ONE, Enero-2017 <https://www.one.gob.do/categoria/TuMunicipioEnCifras>

Calidad y condiciones de vida de los munícipes de Santo Domingo Oeste es:

Indicadores de condiciones de vida, año 2010

Viviendas con techo de asbesto cemento, yagua, cana u otros	1.3
Viviendas con piso de tierra u otros	0.9
Hogares con automóvil de uso privado	25.5
Viviendas con las paredes de tabla de palma, yagua y tejemanil	0.1
Hogares con provisión de energía eléctrica	99.8

Fuente: Boletín, Tu Municipio en cifras ONE, Enero-2017

Indicadores censales, año 2010

Índice de envejecimiento: mayores de 65 años por cada 100 menores de 15 años	12.7
Menores de cinco años por cada 100 mujeres en edad fértil	35.1
Población residente nacida en el extranjero	14,777
Población residente nacida en otro municipio	154,845
Crecimiento intercensal	29.3

Fuente: Boletín, Tu Municipio en cifras ONE, Enero-2017



Ayuntamiento Santo Domingo Oeste
Proyecto de Desarrollo Comunitario y Participativo, MSDO 2018-2020

Estadísticas vitales, año 2014

Matrimonios registrados	1,693
Divorcios registrados	785
Defunciones registradas de residentes en el municipio	1,434
Nacimientos registrados de madres residentes en el municipio	8,866

Fuente: Boletín, Tu Municipio en cifras ONE, Enero-2017

Economía y empleo de Santo Domingo Oeste

Indicadores de economía, año 2010

Cantidad de parceleros de los asentamientos campesinos, 2009	568
Superficie (en tareas) de las parcelas de asentamientos campesinos, 2009	22,219
Cantidad de concesiones de explotación minera, febrero 2015	0
Cantidad de empleados de empresas de zonas francas y zonas francas especiales, 2014	772
Índice de feminización de la plantilla Z.F. 2014*	71.9
Cantidad de hoteles, 2014	0
Cantidad de habitaciones en los hoteles, 2014	0
Cantidad de colmados y colmadones identificados por el PSD, 2010**	1,063

Fuente: Boletín, Tu Municipio en cifras ONE, Enero-2017



Ayuntamiento Santo Domingo Oeste
Proyecto de Desarrollo Comunitario y Participativo, MSDO 2018-2020

Estructura del mercado laboral por sexo, año 2010

Indicadores	Hombres	Mujeres	Total
Población en edad de trabajar (PET)	139,516	150,634	290,150
Población económicamente activa (PEA)	78,990	56,492	135,482
Población ocupada	74,505	51,485	125,990
Población desocupada	4,485	5,007	9,492
Población inactiva (PET-PEA)	57,183	90,808	147,991
Tasa global de participación	56.6%	37.5%	46.7%
Tasa de ocupación	53.4%	34.2%	43.4%
Tasa de desempleo	5.7%	8.9%	7.0%

Fuente: Boletín, Tu Municipio en cifras ONE, Enero-2017

Medio ambiente

En el municipio de Santo Domingo Oeste, el Ministerio de Medio Ambiente y Recursos Naturales identifica un área protegida: Corredor ecológico Autopista 6 de noviembre.

Indicadores del medio ambiente

Porcentaje de la superficie de los suelos de tipo I y II, con respecto a la superficie total de los suelos, 2008	26.2
Porcentaje de hogares que utilizan combustibles sólidos para cocinar 2010	1.0
Porcentaje de hogares particulares sin recolección de basura, 2010	8.8
Porcentaje de hogares con abastecimiento de agua por red pública dentro de la vivienda, 2010	64.0
Porcentaje de hogares sin inodoro dentro en la vivienda, 2010	5.9

Fuente: Boletín, Tu Municipio en cifras ONE, Enero-2017



Ayuntamiento Santo Domingo Oeste
Proyecto de Desarrollo Comunitario y Participativo, MSDO 2018-2020

Tecnología y medios de comunicación

Indicadores de Tecnologías de la Información y las Comunicaciones	%
Porcentaje de hogares con teléfono celular o fijo	87.2
Porcentaje de hogares con conexión a Internet	19.6
Porcentaje de hogares con computadora	27.9
Número de emisoras radiales A.M. y F.M. 2013	1

Fuente: Boletín, Tu Municipio en cifras ONE, Enero-2017 <https://www.one.gob.do/categoria/TuMunicipioEnCifras>

Educación

Población de 5 años y más por sexo, según el nivel instrucción alcanzado o terminado, año 2010

Nivel de instrucción alcanzado	Total	Hombres	Mujeres
Nunca asistió a la escuela	14,743 6	6,799	7,944
Preprimaria	21,130	10, 626	10,504
Primaria o básica	121,556	62,534	59,022
Secundaria o media	103,332	51,261	52,071
Universitaria o Superior	65,084	26,403	38,681
Total	325,845	157,623	168,222

Fuente: Boletín, Tu Municipio en cifras ONE, Enero-2017

Estudiantes matriculados por sector, según nivel año 2012-2013

Nivel	Total	Público	Privado	Semioficial
Inicial	13,842	2,257	11,182	403
Básica	58,565	34,879	23,041	645
Media	21,444	14,305	7,139	-
Educ. de Adultos	7,929	6,393	1,206	330
Total	101,780	57,834	42,568	1,378

Fuente: Boletín, Tu Municipio en cifras ONE, Enero-2017



Ayuntamiento Santo Domingo Oeste
Proyecto de Desarrollo Comunitario y Participativo, MSDO 2018-2020

Indicadores Educativos

Tasa de analfabetismo en la población mayor de 15 años 2010	8.1
Tasa de analfabetismo en la población joven entre 15 y 24 años, 2010	3.8
Índice de paridad de género entre la tasa de analfabetismo de mujeres y hombres entre 15 y 24 años, 2010	82.4
Número de centros escolares públicos, 2015-2016	69
Número de centros escolares privados, 2015-2016	324

Fuente: Boletín, Tu Municipio en cifras ONE, enero-2017

Salud

Indicadores de Salud

Cantidad de total de centros sanitarios públicos, 2015	20
Cantidad centros de atención primaria, 2015	32
Cantidad de hospitales y centros especializados, 2015	5
Cantidad de centros sanitarios privados, 2015	17
Cantidad de nacidos vivos en los hospitales del MSP, 2013	6,382
Cantidad de nacidos muertos en los hospitales del MSP, 2013	46
Cantidad de camas en los hospitales del MSP, 2012	496
Porcentaje de nacimientos por cesárea sobre el total de Nacimientos en los hospitales del MSP, 2013	64.0
Porcentaje de personas que declaran tener alguna dificultad o limitación permanente, 2010	10.1

Fuente: Boletín, Tu Municipio en cifras ONE, enero-2017



Ayuntamiento Santo Domingo Oeste
Proyecto de Desarrollo Comunitario y Participativo, MSDO 2018-2020

Indicadores de Pobreza

Número de beneficiarios del Programa Solidaridad, según programa, municipio Santo Domingo Oeste, 2014*

Bono escolar estudiando progreso	2,081
Bonoluz	9,883
Incentivo a la policía preventiva	928
Bonogas-Chofer	1,205
Bonogas-Hogar	19,065
Incentivo a la educación superior	989
Suplemento medicamentos - envejecientes	349
Suplemento alimenticio – envejecientes	1,905
Incentivo a la asistencia escolar	5,887
Comer es primero	3,074

*Un mismo beneficiario puede recibir más de un tipo de subsidio.
Fuente: Boletín, Tu Municipio en cifras ONE, Enero-2017



Ayuntamiento Santo Domingo Oeste
Proyecto de Desarrollo Comunitario y Participativo, MSDO 2018-2020

Participación política y social

Indicadores electorales	
Porcentaje de participación elecciones municipales 2010	48.0
Porcentaje de participación elecciones presidenciales 2012	69.3
Porcentaje de mujeres en el total de cargos electos elecciones municipales 2010	29.4

Fuente: Boletín, Tu Municipio en cifras ONE, Enero-2017

Muertes accidentales y violentas

Cantidad de muertes accidentales y violentas, por tipo de muerte, año 2014

Tipo de muerte	Total	Hombres	Mujeres
Homicidios	61	58	3
Suicidios	14	13	1
Accidentes de tránsito	40	34	6
Ahogamientos	11	10	1
Electrocuciones	9	7	2

Fuente: Boletín, Tu Municipio en cifras ONE, Enero-2017



Ayuntamiento Santo Domingo Oeste
Proyecto de Desarrollo Comunitario y Participativo, MSDO 2018-2020

II.4 AUTORIDADES MUNICIPALES PARA LOS PERIODOS 2002-2020

El 16 de agosto del año 2002, nace oficialmente Santo Domingo Oeste, con la juramentación del **Francisco Peña Tavarez**, quien fue puesto en posesión como Primer Alcalde de la Localidad, el mismo fue electo para dirigir la municipalidad por los periodos, 2002-2006 y 2006-2010.

En el año 2010, el municipio elige al **Lic. Francisco Peña Pérez** como alcalde, para el periodo 2010-2016.

ALCALDE

Francisco Peña Tavarez.

Vice -Alcaldesa

Lic. Valentina Cruz Del Cruz

CONCEJO MUNICIPAL

Presidente del concejo

Rafael Slinger Vásquez

Vice Presidenta

Arlette Almonte

Regidores y Regidoras

Erasmé Ventura Fernández
Biannette Catherine Castillo
Cesar Emilio Guzmán
Raymundo Lebrón Eugenia
Francis Karina Bueno
Luis Ernesto Díaz Filpo
Felipe Brito

Ignacio Aracena
Juan Isidro Grullón
Wascar Rivera
Eddy Tejeda
Baldemar Romero
Simeón Mieses



Ayuntamiento Santo Domingo Oeste
Proyecto de Desarrollo Comunitario y Participativo, MSDO 2018-2020

II.5 AUTORIDADES NACIONALES

Santo Domingo Oeste pertenece a la Provincia Santo Domingo, representada ante el Congreso Nacional por la Senadora **Lic. Cristina Lizardo Amézquita**

El Municipio posee un Gobernador el **Dr. Juan Frías** y la representación en la cámara baja por los señores diputados:

Ing. José Altagracia González

Lic. Luis Sánchez

Lic. Miguel Espinal

Lic. Ana María Peña

Lic. Elías Báez

Lic. Aquilino Serrata

II.6 CONSEJO DE DESARROLLO MUNICIPAL

Coordinador del Consejo

Francisco Adujar,

Arlette Almonte,

Asociación Empresarial, Cámara Comercio y Producción

Francisco Andujar

Felicia Villavizar

Educación Superior o más alto Nivel Escolar

Idalia Matos Mateo

Miguel Antonio Doñe de la Cruz



Ayuntamiento Santo Domingo Oeste
Proyecto de Desarrollo Comunitario y Participativo, MSDO 2018-2020

Gremios y Sindicatos

Aris Samuel Figueroa

Manauris Rondón García

Cooperativa

Inés María García

Juan Cabrera Pozo

Juntas de Vecinos

Daniel Castillo Lapaix

Genaro Paniagua

ONG, S/ Mancomunidades

Rubén Darío Burdiez

Secundino Valdez Pérez

Centro de Madres/ Asoc. De Ayuda Mutua/ Asoc. Comunitaria

Ana Rosa Rosario

Santa Rodríguez

Clubes Deportivos/Fundaciones Culturales

Andrés Travieso García

Justo Manolo Santiago

Iglesias

Mercedes Fernández

Simón Perdomo.



Ayuntamiento Santo Domingo Oeste
Proyecto de Desarrollo Comunitario y Participativo, MSDO 2018-2020

III. OBJETIVOS Y METAS

III.1 OBJETIVO GENERAL:

Estos proyectos estratégicos se sustentan en la necesidad imperante de resolver las situaciones de debilidades que ocasionan en el municipio diversos problemas que dificultan que seamos una ciudad vivible su perjuicio de proliferación de plagas y enfermedades que afectan la vida del ser humano, por ello nos proponemos los siguientes objetivos:

Contribuir significativamente a través inversión pública en el desarrollo de las comunidades de Santo Domingo Oeste con la realización de obras prioritarias y necesarias que impactaran positivamente más de medio millón de personas de forma directa sin tomar en cuenta otros beneficiarios que diariamente convergen en Santo Domingo Oeste, promoviendo y propiciando una cultura de cooperación Gobierno Dominicano- Gobierno Local- Inversión privada y Municipales, llevando a cabo procesos que vayan en aras de proteger los derechos de las personas a vivir en ambientes saludables, dignos y seguros.



Ayuntamiento Santo Domingo Oeste
Proyecto de Desarrollo Comunitario y Participativo, MSDO 2018-2020

III.2 OBJETIVOS ESPECIFICOS:

- Construir y reconstruir calles, aceras y contenes para evitar la producción de polvos, encharcamiento, para mejor circulación de vehículos y fortalecer la calidad de vida de los habitantes del municipio.
- Construir y reconstruir parques con el fin de promover la sana recreación de los munícipes, así como un ambiente agradable con la producción de oxígeno.
- Construir un cementerio.
- Construir el Tanatorio Municipal
- Construir instalaciones deportivas para incrementar el desarrollo recreativo de la juventud y buscar un medio de distracción.
- Sanear cañadas para evitar inundaciones y problemas de enfermedades.
- Fortalecer el desarrollo de las comunidades por medio de la realización de obras en los barrios.
- Promover la cooperación interinstitucional con el Gobierno central para beneficio común.
- Propiciar ambientes más seguros y saludables en nuestros Barrios.
- Motivar la Inversión Pública y Privada en Santo Domingo Oeste.



Ayuntamiento Santo Domingo Oeste
Proyecto de Desarrollo Comunitario y Participativo, MSDO 2018-2020

III.3 METAS

- **Construcción y Reconstrucción de Calles, Callejones, Aceras, Contenes, y Badenes.**
Con una inversión de RD\$ 471,278,592.11
- **Construcción y Reconstrucción de 6 (seis) Parques**
Con una inversión de RD\$ 44, 987,272.76
- **Construcción Reconstrucción de 5 (cinco) canchas deportivas**
Con una inversión de RD\$ 6,109,143.80
- **Construcción Reconstrucción 2 (dos) Play de Base Ball**
Con una inversión de RD\$ 13,417,150.51
- **Construcción de Cementerio Municipal**
Con una inversión de RD\$ 71, 542,130.47
- **Construcción de (1) (uno) Tanatorio Municipal**
Con una inversión de RD\$ 51,434,468.87
- **Construcción del Palacio Municipal**
Con una inversión de RD\$ 86,797,241.31
- **Saneamiento y arreglo de 6 kilómetros de cañadas**
Con una inversión de RD\$ 69,132,895.79
- **Reconstrucción y Techado del Anfiteatro Municipal**
Con una inversión de RD\$ 6,584,819.11

Para una inversión total de: RD\$ 850,217,214.73



Ayuntamiento Santo Domingo Oeste
Proyecto de Desarrollo Comunitario y Participativo, MSDO 2018-2020

IV. ESTRATEGIAS Y ORGANIZACIÓN DEL PROYECTO

El Ayuntamiento Santo Domingo Oeste como gobierno local interesado en ejecutar mejoras que impacten de manera positiva su población, tiene como prioridad atender y dar respuesta alentadoras a las solicitudes, necesidades y demandas de los munícipes de Santo Domingo Oeste y no solo por las demandas e inquietudes de los ciudadanos; sino, que por iniciativa propia se propone poner en ejecución con el apoyo de cualquier entidad que esté dispuesta a dar el soporte necesario, un conjunto de obras de vital importancia en los distintos barrios, residenciales y la comunidad en sentido general, tales como:

Construcción y Reconstrucción de Calles, Aceras y Contenes, Badenes, Parques Canchas Deportivas, Estadios de Béisbol y Softball, Construcción de Cementerio Municipal, Construcción de Mercado Publico, Tanatorio Municipal, limpieza de drenaje pluvial y Pozos Sépticos, y demás obras que vayan en beneficio de las comunidades.

Estos proyectos estarán localizados en el municipio, Santo Domingo Oeste y contarán con el apoyo económico de las fundaciones e instituciones que deseen apadrinar una o varias de estas obras segregadas en los distintos sectores detallados en lo adelante.



Ayuntamiento Santo Domingo Oeste
Proyecto de Desarrollo Comunitario y Participativo, MSDO 2018-2020

Estamos gestionando el apoyo solidario de la Fundación Kennedy para la ejecución de algunas de estas obras, principalmente el tanatorio, parques, calles y cañadas.

Estos se realizarán en un período de tres años, para tales fines utilizando mano de obra del municipio, y otros lugares, los mismos serán de utilidad pública y administrados por el Ayuntamiento.

IV.1 UBICACIÓN DEL PROYECTO

La puesta en marcha de este Proyecto tendrá lugar en diversos sectores del Municipio Santo Domingo Oeste, los cuales detallamos a continuación:

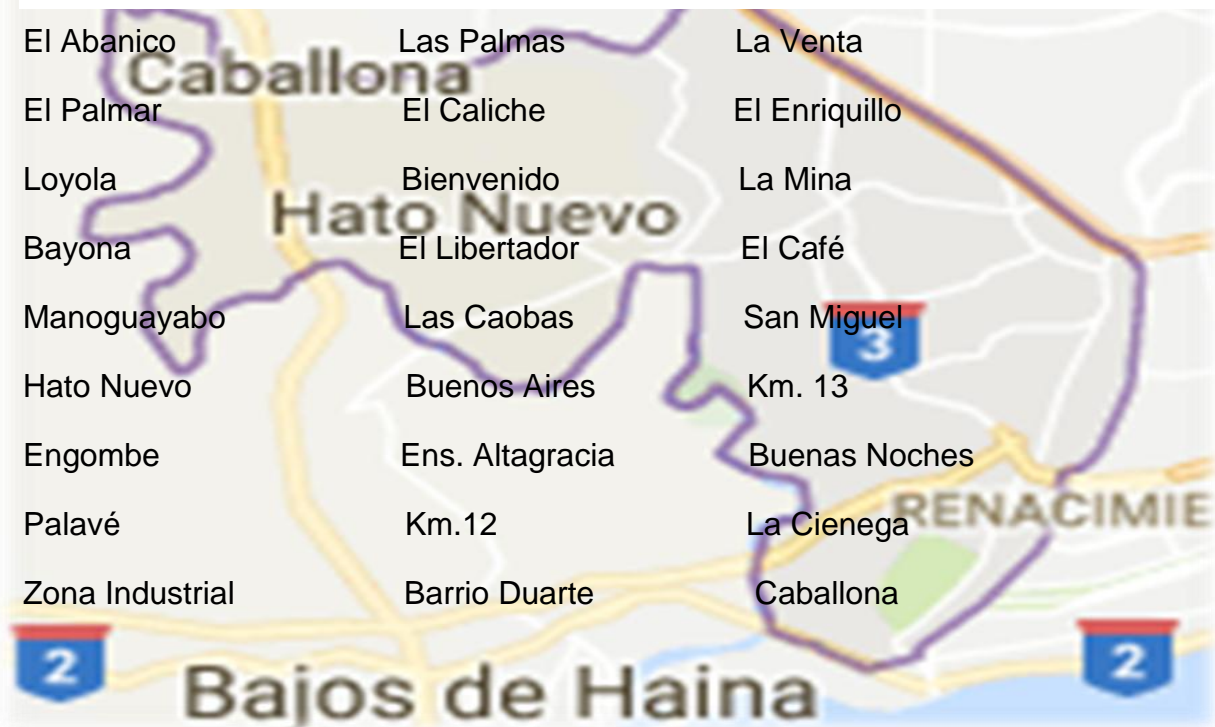



Ayuntamiento Santo Domingo Oeste
Proyecto de Desarrollo Comunitario y Participativo, MSDO 2018-2020

IV.2 RESEÑAS DESCRIPTIVAS DE OBRAS.

MEMORIA DESCRIPTIVA DEL PROYECTO DE CONSTRUCCIÓN Y RECONSTRUCCIÓN DE CALLES ACERAS, CONTENES Y BADENES.

Después de 15 años de inicio de los trabajos del Ayuntamiento Santo Domingo Oeste (ASDO), el municipio ha experimentado un crecimiento demográfico sostenido, lo que ha provocado que a la infraestructura vial que data del año 2002, se le sumen nuevas calles debido a la creación de nuevos Barrios y Residenciales, así como nuevas vías de acceso de una comunidad a otra.

Mas del 80% de la infraestructura vial que en la actualidad existe fue heredada de la división de nuestro municipio con el Distrito Nacional, la mayoría de las cuales fueron desarrolladas sin planificación previa, esta situación provocó que calles que estaban asfaltadas fueran intervenidas para colocar redes de distribución de agua potable, provocando su total deterioro, otros de los puntos a trabajar en este aspecto es la problemática es el estancamiento de agua en las calles, debido a la falta de un sistema de drenaje adecuado.

Al heredar la estructura y divisiones viales del Distrito Nacional, la distribución de los espacios de algunas de nuestras vías dificulta la circulación del tránsito vehicular, al punto que dos vehículos no pueden desplazarse al mismo tiempo en ambos sentidos de circulación sin causar un taponamiento.



Ayuntamiento Santo Domingo Oeste
Proyecto de Desarrollo Comunitario y Participativo, MSDO 2018-2020

Ha sido mucho lo que se ha hecho en materia de reconstrucción y construcción de calles en nuestro municipio, pero la agregación de barrios y nuevas vías de intercomunicación nos siguen planteando desafíos, así como vías que encontramos en buen estado, hoy necesitan de nuestra intervención, por lo antes descrito nos proponemos la reconstrucción y construcción de calles de todo el municipio Santo Domingo Oeste, meta que esperamos alcanzar para el 2020 Dios mediante.

De ser alcanzada la meta propuesta, los munícipes gozaran de vías que le permitirán desplazarse de un lugar a otro en menos tiempo, ahorrando combustible, de igual forma evitarían los baches y hoyos reduciendo la rotura y daños de piezas, vías más limpias, de igual forma agregaría valor a los inmuebles, reduciría el uso de agua para limpieza de viviendas, lo que se traduciría en ahorro de dinero, el cual podría ser redirigido a cubrir y dar otras soluciones sociales a nuestra gente.



Ayuntamiento Santo Domingo Oeste
Proyecto de Desarrollo Comunitario y Participativo, MSDO 2018-2020

Memoria fotográfica de las Condiciones de calles de Santo Domingo Oeste





Ayuntamiento Santo Domingo Oeste
Proyecto de Desarrollo Comunitario y Participativo, MSDO 2018-2020





Ayuntamiento Santo Domingo Oeste
Proyecto de Desarrollo Comunitario y Participativo, MSDO 2018-2020





Ayuntamiento Santo Domingo Oeste
Proyecto de Desarrollo Comunitario y Participativo, MSDO 2018-2020

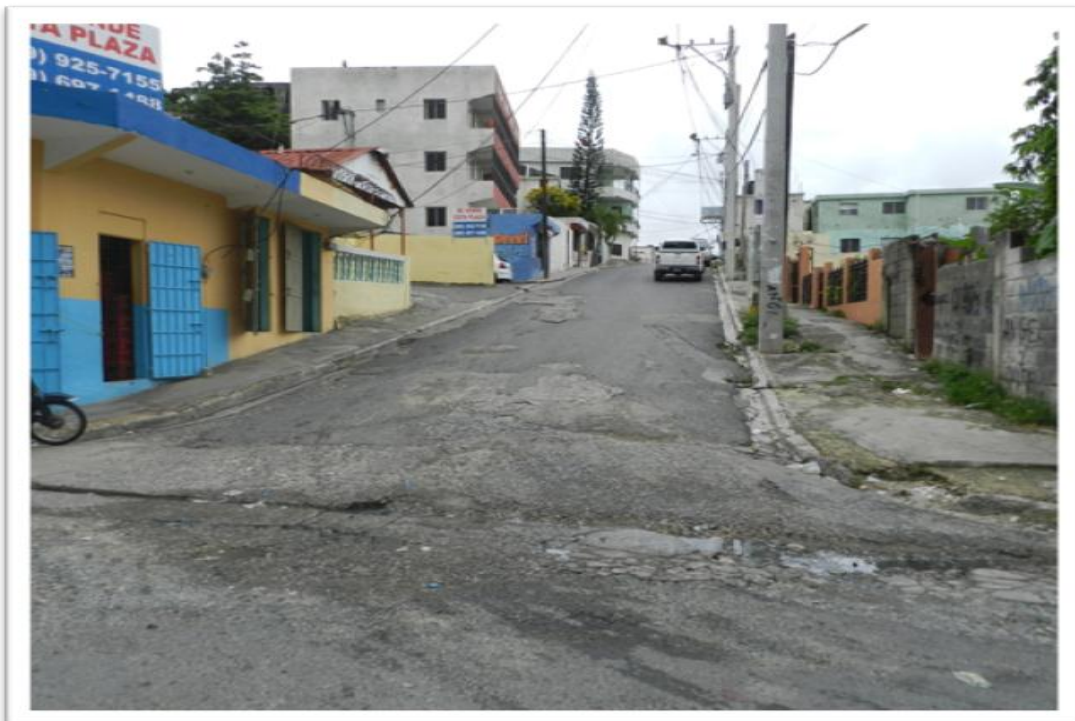



Ayuntamiento Santo Domingo Oeste
Proyecto de Desarrollo Comunitario y Participativo, MSDO 2018-2020

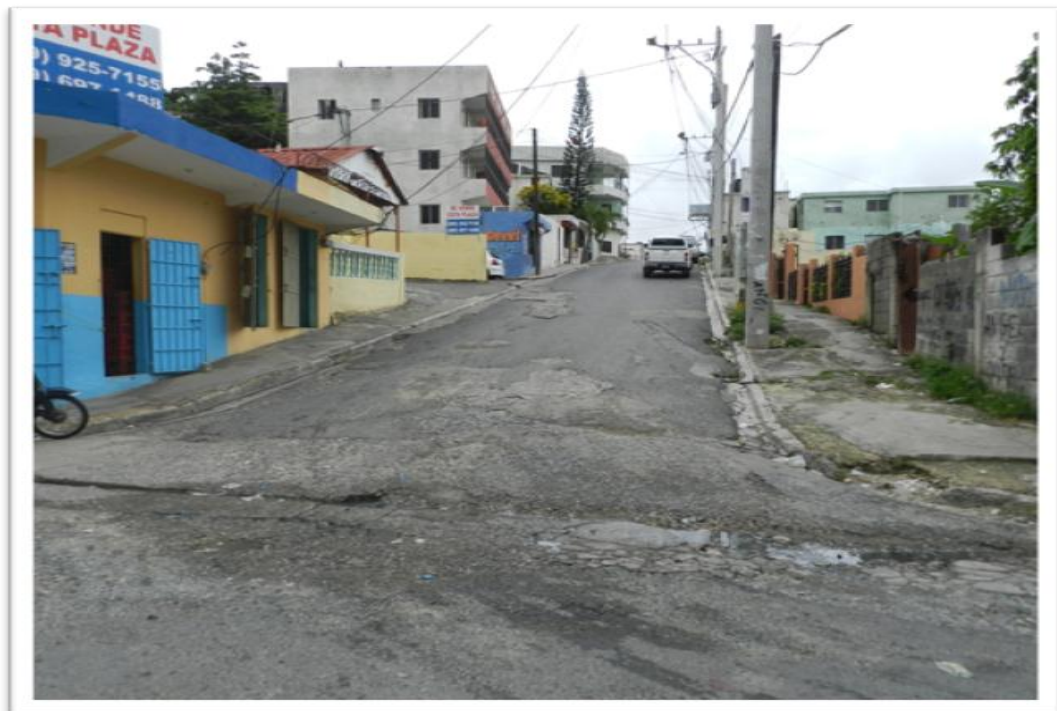



Ayuntamiento Santo Domingo Oeste
Proyecto de Desarrollo Comunitario y Participativo, MSDO 2018-2020





Ayuntamiento Santo Domingo Oeste
Proyecto de Desarrollo Comunitario y Participativo, MSDO 2018-2020





Ayuntamiento Santo Domingo Oeste
Proyecto de Desarrollo Comunitario y Participativo, MSDO 2018-2020





Ayuntamiento Santo Domingo Oeste
Proyecto de Desarrollo Comunitario y Participativo, MSDO 2018-2020





Ayuntamiento Santo Domingo Oeste
Proyecto de Desarrollo Comunitario y Participativo, MSDO 2018-2020





Ayuntamiento Santo Domingo Oeste
Proyecto de Desarrollo Comunitario y Participativo, MSDO 2018-2020

MEMORIA DESCRIPTIVA DEL PROYECTO DE REMOZAMIENTO DE PARQUES

El Ayuntamiento de Santo Domingo Oeste (ASDO), dentro de su interés por crear una infraestructura adecuada al plan de desarrollo integral de la provincia de Santo Domingo y brindar un mejor servicio a la comunidad, ha programado la ejecución de diversas obras que permitan el confort, recreación y seguridad en cada uno de los espacios urbanos del municipio, una de ellas es el remozamiento de parques, los cuales están contemplados para el año 2020.

Este proyecto surge como una respuesta de embellecimiento urbano dentro de los límites de confort de una población carente de espacios para el disfrute sano y seguro. Con estos cambios los moradores de los sectores podrán realizar sus actividades tanto recreativas y esparcimiento además de ejercitarse, sin poner en riesgo su integridad física, y la vez podrán contar con un ambiente sano que ayude a reducir la contaminación ambiental y por ende las enfermedades.

Los departamentos que tienen a su cargo dicho proyecto son:

- Dirección de Planificación y Programación
- Obras Públicas Municipales
- Planeamiento Urbano.

Los ayuntamientos en base a sus competencias propias y compartidas tienen la responsabilidad de ser correa de transmisión de políticas públicas que den al traste con el sano disfrute de los espacios disponible en el territorio regentado por estos.

Es por ello necesario la existencia de áreas verdes que permitan la distracción, el esparcimiento, la recreación y la interacción social de los munícipes, la idea básica



Ayuntamiento Santo Domingo Oeste
Proyecto de Desarrollo Comunitario y Participativo, MSDO 2018-2020

sería proporcionar lugares libres dispuestos para recreo y ocio para los lugareños y visitantes.

Con la puesta en ejecución de este proyecto convertirá este espacio en funcional y vanguardista, seguro, limpio, devolverá al parque su operatividad, y se podrán realizar actividades de toda índole, propiciando la erradicación o disminución de las actividades delictivas y la imagen de su entorno mejorara de manera tal que crea entusiasmo en los residentes y vecinos del sector de volver a utilizar sus instalaciones.

El municipio Santo Domingo oeste cuenta con diversos parques, los cuales no tienen las condiciones adecuadas de equipamiento y diseño que permitan cumplir con una recreación sana y segura para los residentes y visitantes de dichas instalaciones y en el tiempo no se le ha proporcionado el mantenimiento que requiere por lo que su infraestructura y equipamiento han entrado en un deterioro progresivo.

No cuentan con un sistema de vigilancia que permita una segura recreación diurna y nocturna, lo que ha permitido que grupos delictivos agredan los ciudadanos que en su momento procuran tener acceso a dichas instalaciones, obligando a los munícipes a mantener cerradas las puertas de acceso a dicho parques y distanciar a sus habitantes de la recreación en sus áreas.

Otros problemas asociados a estos lugares es el deterioro progresivo de la infraestructura, deterioro de las aceras por las raíces de los árboles, contenes rotos, jardineras descuidadas, paseos y glorieta deteriorados, poca accesibilidad para personas discapacitadas, sin seguridad, lugar, personas ajenas al sector dormitan en los bancos del parque, rodeado de carros de taxistas, lavadores de vehículos y negocios informales y personas mal sanas aprovechan para cometer actos que va en contra de la moral y la sana diversión.

Para solucionar el problema del “Deterioro de la infraestructura, abandono y arrabalización de las instalaciones de los Parques del Municipio de Santo Domingo Oeste de la Provincia Santo Domingo”, existen dos alternativas:



Ayuntamiento Santo Domingo Oeste
Proyecto de Desarrollo Comunitario y Participativo, MSDO 2018-2020

Memoria fotográfica de las Condiciones de los parques de Santo Domingo Oeste.





Ayuntamiento Santo Domingo Oeste
Proyecto de Desarrollo Comunitario y Participativo, MSDO 2018-2020





Ayuntamiento Santo Domingo Oeste
Proyecto de Desarrollo Comunitario y Participativo, MSDO 2018-2020

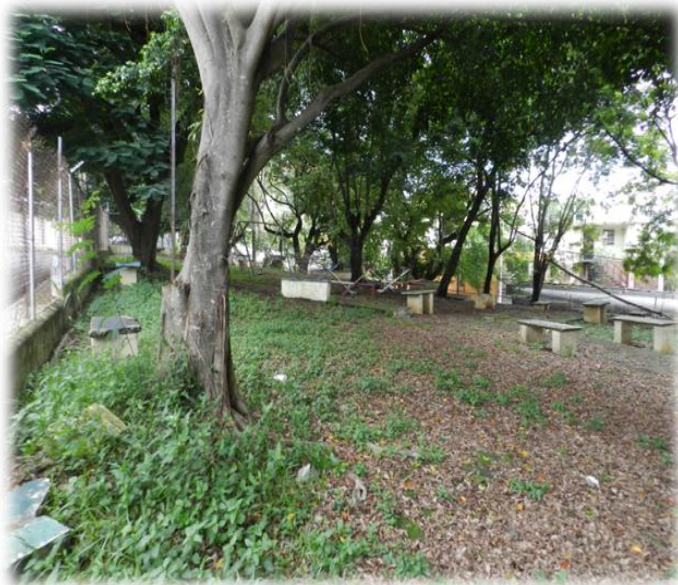



Ayuntamiento Santo Domingo Oeste
Proyecto de Desarrollo Comunitario y Participativo, MSDO 2018-2020





Ayuntamiento Santo Domingo Oeste
Proyecto de Desarrollo Comunitario y Participativo, MSDO 2018-2020





Ayuntamiento Santo Domingo Oeste
Proyecto de Desarrollo Comunitario y Participativo, MSDO 2018-2020





Ayuntamiento Santo Domingo Oeste
Proyecto de Desarrollo Comunitario y Participativo, MSDO 2018-2020

LA RECONSTRUCCIÓN DE LOS PARQUES:

Construir infraestructuras que posean todas las características para el libre esparcimiento de los ciudadanos del Municipio, adecuadas para la celebración de actos públicos, socioculturales y recreativos; que cumplan con todos los estándares de calidad y seguridad para parques de esa naturaleza, brindando un espacio sostenible para el municipio y los ciudadanos que nos visitan.

Rehabilitar las áreas y el mobiliario urbano que se encuentren en mal estado, reorganizar las diferentes áreas que componen los parques, de manera que los mismos sean más confortables y útiles para las diferentes actividades que la población y los vecinos del entorno acostumbraban a realizar, como es el caso de bodas, cumpleaños y otros tipos de festividades.

En este caso se consideró que la mejor alternativa es la reconstrucción para los Parques, debido a que las diferentes instalaciones actuales no cuentan con un diseño espacial y equipamiento adecuado para parques en un área carenciada de espacios públicos. Es por tales motivos que la reconstrucción de estos parques proveerá al Santo Domingo Oeste y su entorno de obras recreativas dotadas de las herramientas necesarias para satisfacer la demanda de espacios dentro del área de confort, además de que el diseño propuesto implica disponibilidad de más espacios para caminatas y otras actividades, pues se agregarán jardineras y otros equipamientos para hacer ejercicio y por ende estos espacios serán más funcionales para todos.

La celebración de actividades recreativas, prácticas de deportes, caminatas de salud, celebración de cumpleaños, Kermes, fiestas, actividades culturales son partes



Ayuntamiento Santo Domingo Oeste
Proyecto de Desarrollo Comunitario y Participativo, MSDO 2018-2020

de las facilidades y beneficios que las comunidades estarán recibiendo con la realización de estas importantes construcciones y reconstrucciones

Disminuirán la acción delincencial y los indigentes existentes en el parque. Mejoramiento del ornato público e iluminación total de las superficies intervenidas. Recuperación de las áreas total de los parques que están en condiciones de inoperancia e inadecuación como espacios públicos. Sera confortable y seguro, devolviendo la confianza e interés en la población al contar infraestructuras adecuadas para la celebración de actividades culturales, recreativas y sano esparcimiento.



Ayuntamiento Santo Domingo Oeste
Proyecto de Desarrollo Comunitario y Participativo, MSDO 2018-2020

PROPUESTA DE RECONSTRUCCION DE PARQUES





Ayuntamiento Santo Domingo Oeste
Proyecto de Desarrollo Comunitario y Participativo, MSDO 2018-2020

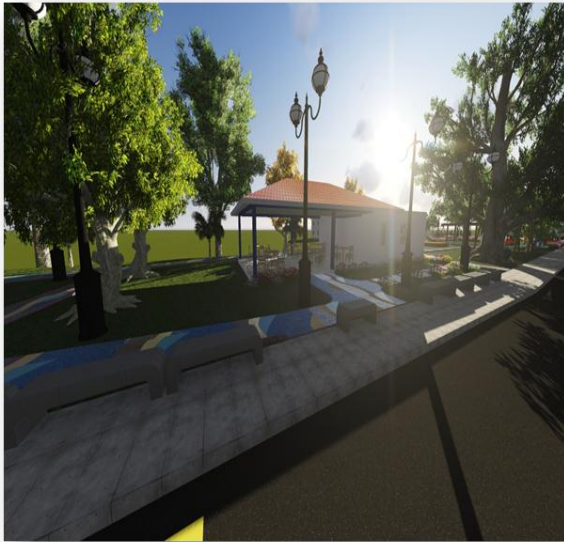



Ayuntamiento Santo Domingo Oeste
Proyecto de Desarrollo Comunitario y Participativo, MSDO 2018-2020





Ayuntamiento Santo Domingo Oeste
Proyecto de Desarrollo Comunitario y Participativo, MSDO 2018-2020

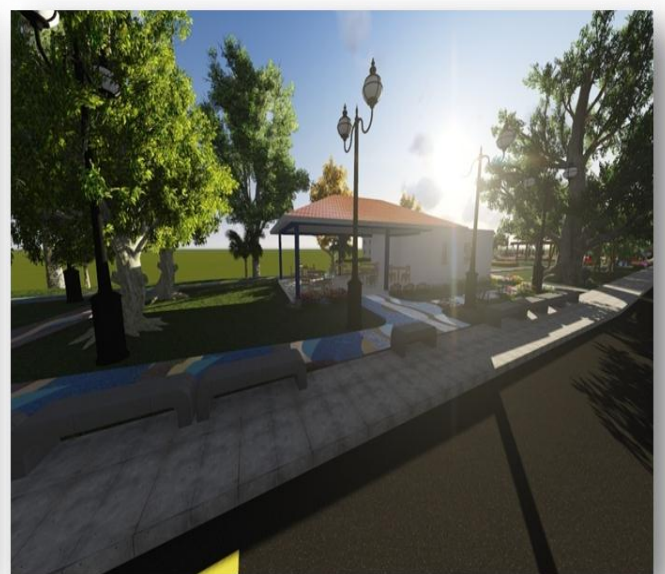
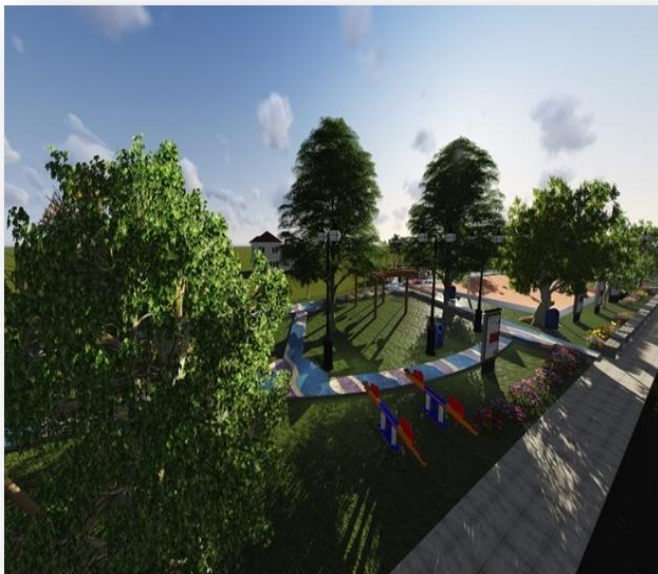



Ayuntamiento Santo Domingo Oeste
Proyecto de Desarrollo Comunitario y Participativo, MSDO 2018-2020

MEMORIA DESCRIPTIVA DEL PROYECTO DE CONSTRUCCIÓN Y RECONSTRUCCIÓN DE CANCHAS DEPORTIVAS, ESTADIOS DE BÉISBOL Y SOFTBALL.

Fomentar los valores como el respeto, la disciplina, la sana competencia, el trabajo en equipo y el desarrollo de una vida saludable, también es parte de la labor que realiza el Ayuntamiento de Santo Domingo Oeste (ASDO) y para ello el deporte es una herramienta vital, ya que promueve cada uno de estos elementos que fomentan una sociedad sana y con valores.

El deporte es una de las principales herramientas de motivación para alejar a los jóvenes de los vicios y de la delincuencia que afecta a la sociedad dominicana, a la cual pertenece Santo Domingo Oeste.

El deporte por su naturaleza une a jóvenes, adultos y niños dentro de los mismos valores morales, realizando actividades que contribuyan a mejorar su calidad de vida y por ende la de su entorno y es por esa y muchas razones más, que se hace imprescindible la construcción y reconstrucción de instalaciones deportivas.

Con la construcción y reconstrucción de canchas y estadios deportivos estaremos enmarcados en ofrecer espacios y condiciones para que nuestra gente cuente con elementos que resultan esenciales para el desarrollo pleno de las actividades deportivas.

Dada la carencia y deterioro de las instalaciones existentes en nuestro municipio se hace muy necesario que este proyecto sea una realidad.



Ayuntamiento Santo Domingo Oeste
Proyecto de Desarrollo Comunitario y Participativo, MSDO 2018-2020

Memoria fotográfica de las Condiciones de las canchas de Santo Domingo Oeste





Ayuntamiento Santo Domingo Oeste
Proyecto de Desarrollo Comunitario y Participativo, MSDO 2018-2020

MEMORIA DESCRIPTIVA DEL PROYECTO DE CONSTRUCCIÓN CEMENTERIO MUNICIPAL

Al momento de la división del gran Santo Domingo y la creación del municipio Santo Domingo Oeste, se encontraron cuatro (4) campos santos completamente llenos, las autoridades del momento que encabezaba el hoy alcalde Francisco Peña, vio la deficiencia ya que nuestros munícipes deben aun utilizar instalaciones fuera del territorio, desde entonces se han hecho esfuerzos por conseguir un terreno en el cual se pueda construir con los estándares de rigor un nuevo campo santo, sin embargo dado el crecimiento demográfico y poblacional estos esfuerzos no han dado frutos, ya que la falta de recursos económicos el factor principal.

Para Santo Domingo Oeste es de vital importancia la construcción de un Cementerio Municipal, ya que esto impacta positivamente los procesos fúnebres de los familiares que están atravesando un momento tan doloroso como la perdida de algún miembro de su hogar, llevar a cabo esta iniciativa facilitaría la vida de las familias radicadas en Santo Domingo Oeste, ya que por años hemos tenido la dificultad de tener que enterrar nuestros muertos fuera de nuestra localidad.

Cabe destacar que el cementerio más cercano con la disponibilidad de terreno está en la demarcación que comprende el Distrito Nacional, mismo que está niveles altos de su máxima capacidad.



Ayuntamiento Santo Domingo Oeste
Proyecto de Desarrollo Comunitario y Participativo, MSDO 2018-2020

PROPUESTA DE COSTRUCION DE CEMENTERIO





Ayuntamiento Santo Domingo Oeste
Proyecto de Desarrollo Comunitario y Participativo, MSDO 2018-2020

MEMORIA DESCRIPTIVA DEL PROYECTO DE CONSTRUCCIÓN DE TANATORIO MUNICIPAL

Para Santo Domingo Oeste, la construcción de un espacio que le permita de manera digna, despedir a sus seres amados al momento de partir de esta tierra, es sumamente trascendental.

Las autoridades municipales, conscientes de esta necesidad urgen en la construcción de un TANATORIO MUNICIPAL, el cual consiste en una edificación ubicada estratégicamente para que los munícipes reciban este servicio, sin traumas ni papeleos que le compliquen el momento difícil por el que atraviesan.

El Tanatorio, tendrá varias capillas para velatorios, parqueos suficientes y los servicios propios del lugar a precios asequibles.

Este se enmarca en los servicios que requiere la municipalidad, ya que su falta ha sido traumática para aquellos que no poseen ni el espacio físico y mucho menos los recursos económicos.

Su importancia reviste en que los munícipes podrán acceder y empoderarse para cuidar y supervisar las instalaciones, y hacer uso adecuado del mismo.



Ayuntamiento Santo Domingo Oeste
Proyecto de Desarrollo Comunitario y Participativo, MSDO 2018-2020

PROPUESTA DE CONSTRUCCION DE TANATORIO MUNICIPAL





Ayuntamiento Santo Domingo Oeste
Proyecto de Desarrollo Comunitario y Participativo, MSDO 2018-2020

MEMORIA DESCRIPTIVA DEL PROYECTO DE CONSTRUCCIÓN PALACIO MUNICIPAL

El Palacio Municipal, es el rostro de la ciudad y la casa de la municipalidad, su construcción anhelada por los ciudadanos de Santo Domingo Oeste, pero su construcción solo será posible con la unión de todos y todas y la colaboración del Gobierno Central.

El Palacio Municipal será establecido en la parte céntrica del municipio a fin de que todo ciudadano pueda llegar a él sin mayores contratiempos.

El edificio municipal, hará honor a la memoria del expresidente constitucional de la Republica Dominicana, Don Silvestre Antonio Guzmán Fernández, y estaría localizado en Las Caobas, uno de los sectores más poblados y con acceso directo a la Prolongación 27 de febrero, principal vía del municipio.

Consta de varios niveles de construcción, en donde funcionarían las oficinas administrativas, el concejo de regidores y las áreas recaudadoras, contará en su lateral derecho con un moderno anfiteatro con capacidad aproximada de dos mil personas, tendrá un salón multiusos, cafetería comedora para los empleados y parqueos.



Ayuntamiento Santo Domingo Oeste
Proyecto de Desarrollo Comunitario y Participativo, MSDO 2018-2020

PROPUESTA DE CONSTRUCCION DEL PALACIO MUNICIPAL





Ayuntamiento Santo Domingo Oeste
Proyecto de Desarrollo Comunitario y Participativo, MSDO 2018-2020

IV.3 PROGRAMACIÓN DE ACTIVIDADES

Pretendemos ejecutar este proyecto para beneficio de los munícipes durante los meses enero 2018-Diciembre 2020.

IV.4 DESTINATARIOS

Este interesante proyecto va dirigido especialmente a los y las munícipes de los distintos barrios, sectores, residenciales, y la comunidad en sentido general del Municipio Santo Domingo Oeste.

IV.5 RECURSOS HUMANOS

La responsabilidad directa de llevar a cabo y ejecutar este proyecto principalmente es de la Dirección de Obras Públicas del Ayuntamiento Santo Domingo Oeste, bajo las instrucciones del Señor Alcalde Francisco Peña Tavarez, la Supervisión de la Secretaría Técnica, el Director de Asesores del (ASDO) y la Supervisión General de Obras Públicas Municipales.

IV.6 RECURSOS FINANCIEROS

La Alcaldía Santo Domingo Oeste tiene el interés de llevar a cabo el Proyecto Comunitario Participativo MSDO 2018-2020, con fondos externos al Ayuntamiento Santo Domingo Oeste, esta iniciativa se ejecutará con el soporte económico o patrocinio de cualquier entidad de carácter público o privado que se encuentre en la disposición de apoyar.



Ayuntamiento Santo Domingo Oeste
Proyecto de Desarrollo Comunitario y Participativo, MSDO 2018-2020

IV.7 DETALLE DE RECURSOS MATERIALES Y HUMANOS POR OBRAS:

CONSTRUCCIONES DE CALLES

Materiales.

TRABAJOS GENERALES

- Marcadores y espray
- Cintas de seguridad
- Tubos y piezas especiales de PVC
- Tola
- Tubos galvanizados de 2"
- Electrodo
- Vinil
- Arena
- Grava
- Cemento
- Madera de pino
- Playwood 4' x 8' de 3/4"
- Zinc
- Clavos
- Banderolas

MOVIMIENTO DE TIERRA.

- Granzote (para base)
- Gravilla (sub base)
- Agua

CARPETA DE RODADURA

- Imprimación
Agua.
RC-2
Grava tamaño máximo de 3/8"



Ayuntamiento Santo Domingo Oeste
Proyecto de Desarrollo Comunitario y Participativo, MSDO 2018-2020

- Losa de Hormigón Armada
Hormigón Industrial.
Malla Electro soldada separación de (20 x 20) cm.
- Para Bacheo Técnico
Hormigón Asfáltico Caliente.
- Bacheos
Suministro de Gravilla para base.
Agua para compactación.
RC-2 Para Riego de Adherencia.
Hormigón Asfáltico Caliente.
Hormigón Asfáltico Caliente
- RC-2 Para Riego de Adherencia.
- Hormigón Asfáltico Caliente.

OBRAS DE ARTE

- Grava tamaño máximo 1”
- Arena Azul (triturada de cantera)
- Cemento Gris
- Varilla diámetro de 3/8” x 20’
- Alambre Dulce
- Piedras Grandes de Rio
- Madera de Pino
- Clavos
- Hilo

EQUIPOS

- Picos
- Palas
- Carretillas



Ayuntamiento Santo Domingo Oeste
Proyecto de Desarrollo Comunitario y Participativo, MSDO 2018-2020

- Barras de Acero
- Mandarrias
- Planas
- Llanas
- Reglas
- Equipos Topográficos
- Letreros móviles
- Estacas
- Cincel
- Nivel
- Ligadora de 1 funda (Trompo)
- Martillos
- Moto niveladora (Gredar)
- Excavadoras
- Retroexcavadoras
- Cargadores frontales (palas)
- Camiones
- Barredoras
- Aplicadores de Asfalto
- Rastrillos
- Escobillones

RECURSOS HUMANOS

TRABAJOS GENERALES

- Agrimensor (1)
- Jaloneros (2)
- Maestro del Área de Plomería (1)
- Ayudante de Plomería (1)
- Maestro Herrero (1)
- Ayudante de Plomería (1)
- Diseñador Gráfico (1)



Ayuntamiento Santo Domingo Oeste
Proyecto de Desarrollo Comunitario y Participativo, MSDO 2018-2020

- Técnico instalador de vinil (1)
- Guarda Almacén (1)
- Sereno (1)
- Obrero para mantenimiento de tránsito (1)

MOVIMIENTO DE TIERRA

- Picadores a mano (2)
- Paleros (3)
- Carretilleros (2)
- Obreros para demoler (2)
- Obrero para compactación a mano (1)
- Operarios de Equipos Pesados (3)
- Choferes de Camión (4)
- Ayudante de Camión (6)

CAPA DE RODADURA

Brigada de Siete (8) hombres para imprimación

- Barrido (1)
- Imprimador (1)
- Chofer distribuidor (1)
- Chofer Camión de agua (1)
- Regado de Grava (2)
- Camión de Grava (1)
- Rodillero (1)

Brigada de nueve (8) hombres para colocación y terminación de losa de hormigón.

- Paleros (3)
- Albañiles para rastreo y conformación (2)
- Ayudantes para pulido a llana (2)
- Operario pulidor de piso (Helicóptero) (1)



Ayuntamiento Santo Domingo Oeste
Proyecto de Desarrollo Comunitario y Participativo, MSDO 2018-2020

Brigada de nueve (11) hombres para bacheos

- Cortadora (1)
- Riego de adherencia (1)
- Picadores (2)
- Paleros (2)
- Carretilleros (2)
- Niveladores (rastrillos) (2)
- Rodillero (1)

ASFALTICO CALIENTE.

Brigada de (12) hombres

- Barredora (1)
- Riego de Adherencia (1)
- Paleros (2)
- Carretilleros (2)
- Operarios aplicador de Asfalto (2)
- Niveladores (rastrillos) (2)
- Rodillo (1)
- Goma (1)

ESTRUCTURAS.

- Picadores (2)
- Paleros (2)
- Carretilleros (2)
- Cemento y agua (1)
- Albañil (1)
- Terminador (1)
- Ayudante (1)



Ayuntamiento Santo Domingo Oeste
Proyecto de Desarrollo Comunitario y Participativo, MSDO 2018-2020

OBRAS COMPLEMENTARIAS.

- Picadores (2)
- Paleros (2)
- Carretilleros (2)
- Cemento y agua (1)
- Albañil (1)
- Terminador (1)
- Ayudante (1)

LIMPIEZA FINAL.

- Obreros (2)
- Paleros (2)
- Chofer de Camión (1)

CONSTRUCCION DE PARQUES

Materiales.

Trabajos Generales

- Marcadores y espray
- Cintas de seguridad
- Tola
- Tubos galvanizados de 2"
- Electroodos
- Vinil
- Arena
- Grava
- Cemento
- Madera de pino
- Playwood 4' x 8' de 3/4"
- Zinc
- Clavos



Ayuntamiento Santo Domingo Oeste
Proyecto de Desarrollo Comunitario y Participativo, MSDO 2018-2020

ACERAS Y CONTENES

- Grava tamaño máximo 1"
- Arena Azul (triturada de cantera)
- Cemento Gris
- Varilla diámetro de 3/8" x 20'
- Alambre Dulce
- Piedras Grandes de Rio
- Madera de Pino
- Clavos
- hilo

PLAZOLETA

- Grava
- Arena
- Agua
- Cemento
- Malla Electro soldada 0.20 x 0.20
- Pisos Vibrazos 40 cm x 40 cm
- Varilla diámetro de 3/8" x 20'
- Alambre dulce
- Bloques de 20 cm
- Pega top

PAZARELA

- Grava
- Arena
- Agua
- Cemento
- Malla Electro soldada 0.20 x 0.20



Ayuntamiento Santo Domingo Oeste
Proyecto de Desarrollo Comunitario y Participativo, MSDO 2018-2020

GLORIETA

- Arena
- Agua
- Cemento
- Pisos Vibrazos 40 cm x 40 cm
- Sellador de techo
- Pintura acrílica

BORDILLOS PERIMETRAL

- Grava
- Arena
- Agua
- Cemento
- Varilla diámetro de 3/8" x 20'
- Alambre dulce
- Bloques de 15 cm
- Arena para pañete
- Pintura acrílica

JARDINERA

- Grava
- Arena
- Agua
- Cemento
- Varilla diámetro de 3/8" x 20'
- Alambre dulce
- Bloques de 15 cm
- Arena para pañete
- Pintura acrílica
- Tierra negra
- Plantas



Ayuntamiento Santo Domingo Oeste
Proyecto de Desarrollo Comunitario y Participativo, MSDO 2018-2020

- Arbustos

AREA INFANTILES

- Juegos para niños
- Grama
- Pintura acrílica

INTALACIONES ELECTRICAS

- Postes
- Alambre eléctrico
- Registros
- Cajas rectangulares
- Tomacorrientes
- Fococeldas
- Tape
- Breakers
- Caja de breakers
- Cámaras de seguridad
- Cable de redes
- Terminales
- VTR
- Tubo eléctrico

MISCELANEOS

- Llaves a chorro
- Tubería de PVC de presión
- Cemento PVC
- Aspersores
- Zafacones
- Suministro de hormigón 210 kg/cm²
- Malla electro soldada 20 x 20



Ayuntamiento Santo Domingo Oeste
Proyecto de Desarrollo Comunitario y Participativo, MSDO 2018-2020

- Hierros para confección de bancos
- Electroodos
- Grava

EQUIPOS

- Picos
- Palas
- Segueta
- Mangueras
- Tijeras de jardín
- Carretillas
- Barras de Acero
- Mandarrias
- Planas
- Llanas
- Reglas
- Equipos Topográficos
- Letreros móviles
- Estacas
- Cincel
- Nivel
- Ligadora de 1 funda (Trompo)
- Martillos
- Pata de cabra
- Frota
- Cizalla
- Moto niveladora (Gredar)
- Excavadoras
- Camiones
- Escobillones
- Rolos
- Brochas



Ayuntamiento Santo Domingo Oeste
Proyecto de Desarrollo Comunitario y Participativo, MSDO 2018-2020

- Espátula
- Piedra de pulir
- Vara pintor
- Dispensadores
- Destornilladores
- Alicates eléctricos
- Pinzas
- Máquina de soldar
- Planta eléctrica

RECURSOS HUMANOS

Trabajos Generales

- Agrimensor (1)
- Jaloneros (2)
- Maestro del Área de Carpintería (1)
- Ayudante de carpintería (1)
- Guarda Almacén (1)
- Sereno (1)

MOVIMIENTO DE TIERRA

- Picadores a mano (2)
- Paleros (3)
- Carretilleros (2)
- Obreros para demoler (2)
- Obrero para compactación a mano (1)
- Operarios de Equipos Pesados (1)
- Choferes de Camión (2)
- Ayudante de Camión (3)



Ayuntamiento Santo Domingo Oeste
Proyecto de Desarrollo Comunitario y Participativo, MSDO 2018-2020

ACERAS Y CONTENES

- Picadores (2)
- Paleros (2)
- Carretilleros (2)
- Cemento y agua (1)
- Albañil (1)
- Terminador (1)
- Ayudante (1)

PLAZOLETA

- Picadores (2)
- Paleros (2)
- Carretilleros (2)
- Cemento y agua (1)
- Albañil (1)
- Terminador (1)
- Ayudante (1)
- Albañil para colocar bloques (1)
- Ayudante (bloques)
- Albañil para colocar piso (1)
- Ayudante de piso (1)

PAZARELA

- Picadores (2)
- Paleros (2)
- Carretilleros (2)
- Cemento y agua (1)
- Albañil (1)
- Terminador (1)
- Ayudante (1)



Ayuntamiento Santo Domingo Oeste
Proyecto de Desarrollo Comunitario y Participativo, MSDO 2018-2020

GLORIETA

- Picadores (1)
- Paleros (1)
- Carretilleros (1)
- Albañil para colocar piso (1)
- Ayudante de piso (1)
- Maestro de Pintura
- Ayudante de pintura

BORDILLOS PERIMETRAL

- Picadores (1)
- Paleros (1)
- Carretilleros (1)
- Ayudante (1)
- Albañil para colocar bloques (1)
- Ayudante (bloques)
- Albañil para pañete (1)
- Ayudante de pañete (1)
- Maestro de Pintura
- Ayudante de pintura

JARDINERA

- Picadores (1)
- Paleros (2)
- Carretilleros (2)
- Ayudante (2)
- Albañil para colocar bloques (1)
- Ayudante (bloques)
- Albañil para pañete (1)
- Ayudante de pañete (1)
- Maestro de Pintura



Ayuntamiento Santo Domingo Oeste
Proyecto de Desarrollo Comunitario y Participativo, MSDO 2018-2020

- Ayudante de pintura
- Paisajista
- Jardineros (2)

AREA INFANTILES

- Picadores (1)
- Paleros (2)
- Carretilleros (2)
- Ayudante (2)
- Paisajista
- Jardineros (1)
- Instaladores de juegos (4)

INTALACIONES ELECTRICAS

- Picadores (1)
- Paleros (1)
- Maestro Electricista (1)
- Ayudante electricista (2)

MISCELANEOS

- Picadores (1)
- Paleros (2)
- Carretilleros (2)
- Ayudante (2)
- Albañil para colocar bloques (1)
- Ayudante (bloques)
- Plomero (1)
- Ayudante de Plomero (1)
- Jardineros (1)
- Herrero
- Ayudante de Herrería



Ayuntamiento Santo Domingo Oeste
Proyecto de Desarrollo Comunitario y Participativo, MSDO 2018-2020

PALACIO Y TANATORIO MUNICIPAL

- Trabajos Generales
- Marcadores y espray
- Cintas de seguridad
- Tubos y piezas especiales de PVC
- Tola
- Tubos galvanizados de 2"
- Electrodo
- Vinil
- Arena
- Grava
- Cemento
- Madera de pino
- Playwood 4' x 8' de 3/4"
- Zinc
- Clavos
- Banderolas
- Movimiento de Tierra.
- Granzote (para base)
- Gravilla (sub base)
- Agua
- Hormigones
- Arena lavada
- Grava
- Cemento
- Agua
- Madera
- Playwood
- Clavo dulce
- Clavo de Acero
- Varilla de diferentes diámetros



Ayuntamiento Santo Domingo Oeste
Proyecto de Desarrollo Comunitario y Participativo, MSDO 2018-2020

- Alambre dulce
- Hormigón Industrial
- Bovedillas de Foam
- Muros de hormigón
- Bloques de 15 cm
- Bloques de 20 cm
- Bloques de 10 cm
- Arena itabo
- Grava
- Cemento
- Agua
- Alambre
- Acero de 3/8"
- Terminación Superficies
- Pañete y Cantos
- Cal
- Andamios
- Arena para pañete
- Cemento
- Agua
- Regla de madera
- Clavos de acero
- Gancho de acero de 3/8"
- Arena caliza para perrilla
- Cemento b
- Terminación de Techo
- Impermeabilizante
- Rolo
- Brocha
- Arena lavada
- Cemento agrua
- Arena para pañete



Ayuntamiento Santo Domingo Oeste
Proyecto de Desarrollo Comunitario y Participativo, MSDO 2018-2020

- Cal
- Plafón comercial 2 x 2 marca Armstrong
- Perfilería para plafón
- Clavos de pared
- Fulminantes
- Alambre dulce en rollos
- Terminaciones de piso y Revestimiento
- Arena
- Grava
- Cemento
- Agua
- Mármol picado
- Grava blanca 3/8" tamaño máximo
- Pega top
- Cerámica de piso y pared
- Instalaciones Sanitarias y tuberías
- Inodoros fluxómetros
- Orinal fluxómetros
- Válvula para inodoros
- Válvula para orinal
- Lavamanos
- Dispensador de papel
- Jaboneras
- Espejos
- Rejillas de piso
- Tuberías PVC □ de 4"SDR 41
- Tuberías PVC □ de 3"SDR 41
- Tuberías PVC □ de 2"SDR 41
- Tuberías PVC □ de 1"SDR 41
- Tuberías PVC □ de 1/2"SDR 41
- Cemento PVC
- Piezas Especiales



Ayuntamiento Santo Domingo Oeste
Proyecto de Desarrollo Comunitario y Participativo, MSDO 2018-2020

- Puertas y Ventanas
- Pino Tratado
- Pintura para madera
- Puertas de Cristales (perfilaría de aluminio)
- Llavines
- Cerraduras
- Roble
- Masilla
- Clavos
- Tornillos
- Tarugos
- Cisterna, Séptico y Registro
- Arena lavada
- Arena itabo
- Arena de pañete
- Grava
- Cemento
- Cal
- Acero
- Alambre dulce
- Madera
- Clavos de acero
- Clavos
- Hormigón industrial
- Piezas especiales de PVC
- Bloques de 20 cm
- Bloques de 15 cm
- Tuberías PVC □ de 8"SDR 41
- Bomba de 3 H.P.
- Tanque presurizado
- Abastecimiento de agua potable
- Tuberías PVC □ de 1"SCH 40



Ayuntamiento Santo Domingo Oeste
Proyecto de Desarrollo Comunitario y Participativo, MSDO 2018-2020

- Tuberías PVC □ de 3/4" SCH 40
- Cemento PVC
- Arena itabo
- Piezas especiales
- Válvula de paso
- Misceláneo
- Pasamano de aluminio en escalera
- Tubos para Astas
- Marmolite para topes de baños
- Pintura
- Acrílica en techos y muros
- Masilla
- Pintura de trafico
- Instalaciones Eléctricas
- Cajas octagonales 4 x 4
- Cajas 2 x 4
- Tubo eléctrico de 3/4"
- Roseta de porcelana
- Alambre calibre 12
- Lámparas 2 x 4
- Interruptores sencillos
- Tomacorrientes de 110V
- Tomacorrientes de 220V
- Interruptor doble
- Interruptor 3 vías
- Salida de data
- Cable de data
- Registros 16" x 14" x 4"
- Breakers
- Caja de Breaker
- Salidas de teléfono
- Abanicos KDK de Techo



Ayuntamiento Santo Domingo Oeste
Proyecto de Desarrollo Comunitario y Participativo, MSDO 2018-2020

- Bombillas
- Tape
- Soporte cuto ut
- Pararrayos de 9 Kv
- Cut out de 200 amperes
- Condulet de 2"
- Tuberías IMC
- Barra channel unistrau de 1 ½"
- Abrazadera unistrau
- Transformador de 50 Kva
- Base para contador con breakers de 200 amperes
- Panelboard General (PGP)
- Cable thw No. 4
- Cable thw No. 2
- Tubo PVC de 2" SDR 26
- Red de aterrizaje
- Malla electrosoldada
- Poste de 35 pies de H.A.

PAISAJISMO

- Tierra negra
- Grama enana
- Plantas
- Arbustos

EQUIPOS DE AIRE ACONDICIONADO

- Unidades tipo Split de conductos
- Unidades tipo Split de conductos CARRIER-SEER 3.0 ton.
- Unidades tipo Split de consola CARRIER-SEER 18,000 BTUH
- Unidades tipo Split de consola CARRIER-SEER 12,000 BTUH
- Planchas de acero para conductos
- Aislantes de fibra de vidrio
- Tuberías de cobre con aislante de goma
- Difusores
- Rejillas metálicas
- Retardadores



Ayuntamiento Santo Domingo Oeste
Proyecto de Desarrollo Comunitario y Participativo, MSDO 2018-2020

- Termostatos

SISTEMA DE SEGURIDAD Y SISTEMA DE DETECCIÓN DE INTRUSOS

- Panel control DSC de 8 a 64 zonas
- Teclado LCD de Iconos
- Sirena exterior de 36 W
- Transformador eléctrico 16.5V 40VA
- Batería de Respaldo 12V 7VA
- Filtro ADSL
- Materiales varios

ASCENSOR Y MONTA CARGAS

- Ascensores OTIS de 13 pasajeros

EQUIPOS

- Picos
- Palas
- Carretillas
- Barras de Acero
- Mandarrias
- Planas
- Llanas
- Reglas
- Equipos Topográficos
- Letreros móviles
- Estacas
- Cincel
- Nivel
- Ligadora de 1 funda (Trompo)
- Martillos
- Moto niveladora (Gredal)
- Excavadoras
- Retroexcavadoras



Ayuntamiento Santo Domingo Oeste
Proyecto de Desarrollo Comunitario y Participativo, MSDO 2018-2020

- Cargadores frontales (palas)
- Camiones
- Barredoras
- Aplicadores de Asfalto
- Rastrillos
- Escobillones
- Tester
- Termómetros
- Pinzas eléctricas
- Alicata eléctrico
- Rolo
- Extensiones para pintar
- Brochas
- Segueta
- Compresores
- Maquito
- Coa
- Poleas
- Winches
- Escaleras
- Lingas
- Arnés
- Cascos de seguridad
- Botas
- Radio de comunicación
- Pulidora
- Cortadoras
- Soldadoras
- Planta eléctrica
- Taladros
- Sierra de banco
- Sierra de mano



Ayuntamiento Santo Domingo Oeste
Proyecto de Desarrollo Comunitario y Participativo, MSDO 2018-2020

- Cepillo para madera
- Cizalla
- Bomba de achique
- Bomba ladrona
- Escuadra
- Equipo de acetileno

RECURSOS HUMANOS

TRABAJOS GENERALES

- Agrimensor (1)
- Jaloneros (2)
- Maestro del Área de Plomería (1)
- Ayudante de Plomería (1)
- Maestro Herrero (1)
- Ayudante de Plomería (1)
- Diseñador Grafico (1)
- Técnico instalador de vinil (1)
- Guarda Almacén (1)
- Sereno (1)

MOVIMIENTO DE TIERRA

- Picadores a mano (2)
- Paleros (3)
- Carretilleros (2)
- Obreros para demoler (2)
- Obrero para compactación a mano (1)
- Operarios de Equipos Pesados (3)
- Choferes de Camión (4)
- Ayudante de Camión (6)



Ayuntamiento Santo Domingo Oeste
Proyecto de Desarrollo Comunitario y Participativo, MSDO 2018-2020

TRABAJADORES DE LA CONSTRUCCIÓN

- Maestro de obra (2)
- Albañiles (10)
- Ayudantes (15)
- Trabajadores no calificados (20)
- Trabajadores Calificados (20)
- Maestro del área de Carpintería
- Ayudantes carpinteros (12)
- Maestro del Área de la Varilla
- Ayudantes de varilla (8)
- Maestro Plomero
- Ayudante de Plomería (4)

TERMINACIONES

- Albañiles para pañete (5)
- Terminadores de Pañete (10)
- Ayudantes de pañete (10)
- Técnicos impermeabilización (5)
- Albañil colocación de pisos (5)
- Ayudante de Pisos (5)
- Obreros no calificados para pisos (10)
- Instalaciones Sanitarias
- Ingeniero
- Maestro Plomero
- Ayudantes de plomería (4)

PUERTAS Y VENTANAS

- Técnicos del área de la Ebanistería (12)
- Técnicos del Área de los Cristales (8)



Ayuntamiento Santo Domingo Oeste
Proyecto de Desarrollo Comunitario y Participativo, MSDO 2018-2020

PLAFONES EN TECHO

- Técnicos instaladores (5)

ELECTRICIDAD EN GENERAL

- Ingeniero
- Electricista (3)
- Ayudantes (5)

PAISAJISMO

- Paisajista
- Jardineros (3)
- Ayudantes (5)

CLIMATIZACIÓN

- Ingeniero
- Técnicos de Refrigeración (8)

ASCENSORES Y MONTACARGAS

- Técnicos instaladores (4)



Ayuntamiento Santo Domingo Oeste
Proyecto de Desarrollo Comunitario y Participativo, MSDO 2018-2020

V. PRESUPUESTO GENERAL RESUMEN

OBRAS	PRESUPUESTOS
CONSTRUCCION Y RECONSTRUCCION DE CALLES, CALLEJONES, ACERAS Y BADENES DEL MUNICIPIO	471,278,592.11
RECONSTRUCCION DE PARQUES DEL MUNICIPIO	44,987,272.76
CONSTRUCCION Y RECONSTRUCCION DE CANCHAS DEPORTIVAS	6,109,143.80
CONSTRUCCION ESTADIOS DEPORTIVOS	13,417,150.51
CONSTRUCCION CEMENTERIO MUNICIPAL	71,542,130.47
CONSTRUCCION TANATORIO MUNICIPAL	51,434,468.87
CONSTRUCCION PALACIO MUNICIPAL	86,797,241.31
SANEAMIENTO Y COLOCACION DE ALCANTARRILLAS SEIS KILOMETROS DE CAÑADAS	69,132,895.79
CONSTRUCCION TECHADO ANFITEATRO	6,584,819.11
PERSONAL DE APOYO*	24,433,500.00
OTROS GASTOS *	4,500,000.00
TOTA GENERAL	850,217,214.73

PERSONAL DE APOYO*	CANTIDAD	SUELDO MENSUAL	SALARIO ANUAL POR TRES AÑOS	VALOR
GERENTE DE PROYECTO	1	100,000.00	3,900,000.00	3,900,000.00
INGENIEROS CIVILES	3	50,000.00	1,950,000.00	5,850,000.00
SECRETARIAS	3	25,000.00	975,000.00	2,925,000.00
ARQUITECTOS	3	45,000.00	1,755,000.00	5,265,000.00
SUPERVISORES	3	25,500.00	994,500.00	2,983,500.00
AGRIMENSORES	2	45,000.00	1,755,000.00	3,510,000.00
SUBTOTAL				24,433,500.00
OTROS GASTOS*				VALOR
VEHICULOS TIPOS CAMIONETAS				3,600,000.00
GASTOS DE COMBUSTIBLE ESTIMADO POR TRES AÑOS				900,000.00
SUBTOTAL				4,500,000.00



Ayuntamiento Santo Domingo Oeste
Proyecto de Desarrollo Comunitario y Participativo, MSDO 2018-2020

VI. EVALUACION SOCIAL Y ECONÓMICA.

Este Plan está proyectado para beneficiar a más de 500,000 (quinientas mil) personas y evitar la propagación de enfermedades diversas índoles.

La puesta en ejecución del proyecto Desarrollo Comunitario y Participativo, 2018-2020 trae consigo la representación de los mejores intereses de la ciudadanía y afirmamos que será de gran impacto, refiriéndonos directamente al incremento de mejoras sociales y de servicios para nuestra población en sentido general.

El desarrollo y crecimiento de los pueblos trae con ello la responsabilidad de dar respuestas a las necesidades que surgen en este camino y que son vitales para la construcción de una vida en sociedad digna.

A través de este proyecto el Ayuntamiento de Santo Domingo Oeste (ASDO), busca brindar las soluciones a las exigencias de los más de 500,000 (quinientos mil) ciudadanos que forman parte de nuestro municipio.

Contar con vías de accesos a niveles adecuados, por medio de calles asfaltadas, es un beneficio del cual disfrutarán no sólo los habitantes de esta demarcación, sino todo aquel que tiene que circular por las mismas.

Con la mejoría en las condiciones del tránsito vehicular en nuestras calles para ejecutar planes de limpieza más eficientes, como la recogida de basura con los camiones recolectores que hoy día no pueden ejecutarse a plenitud, es un elemento que contribuirá a un mejor ambiente, propicio para el desarrollo saludable de la comunidad.

Además de embellecer el entorno y de servir de delimitación para las calles, las aceras y contenes son fundamentales para la circulación de las personas en la comunidad, que se desplazan de forma segura, sin la necesidad de arriesgarse a ser golpeados por un vehículo, al caminar por las calles por la falta de estos espacios dotados para el peatón.



Ayuntamiento Santo Domingo Oeste
Proyecto de Desarrollo Comunitario y Participativo, MSDO 2018-2020

Los contenes por su parte contribuyen a la circulación de las aguas de las lluvias y de otras índoles, evitando la acumulación o estancamiento de aguas residuales, que provocan malos olores y enfermedades.

Para lograr un resultado pleno del trabajo que realizan los contenes, es de vital importancia la reconstrucción y saneamiento de las diversas cañadas que forman parte del municipio, ya que son la principal vía de desahogo de las aguas residuales y su buen funcionamiento es fundamental para evitar inundaciones, que desencadenan en contaminación que trae consigo plagas y enfermedades de todo tipo, lo que constituye un riesgo para la salud de todos y cada uno de los miembros del municipio y de los allegados al mismo.

Las áreas de recreación y deporte son elementos de suma importancia hoy día, en la cual encontrar un espacio donde la familia pueda compartir en un ambiente limpio, sano y que promueva valores es cada vez más difícil, debido en gran manera a los antivaleores que colman nuestra sociedad, los cuales estamos comprometidos a contrarrestar por medio de estas herramientas, poniéndolas a disposición de cada uno de los ciudadanos, los cuales están interesados en el desarrollo sano de sus niños y jóvenes, como también lo están en el cuidado de su salud, involucrándose en actividades en las diversas instalaciones deportivas, como en los parques de recreación que construiremos por medio de estos proyectos.

Ser sensible a las dificultades e identificarse con el dolor de sus ciudadanos, no es solo una labor de un ayuntamiento, sino que es una muestra de humanidad, por lo que la construcción de un Tanatorio Municipal, que facilite las labores para las familias que no cuentan con un lugar adecuado para acompañar a un ser querido que ha perdido la vida, puedan enfrentar esta situación, sin que esto sea un motivo que les cause un trauma mayor debido a esa situación.

La muerte es parte de la vida y además de lo doloroso que resulta perder un ser querido, no contar con un camposanto donde puedan llevar sus restos a descansar, es un factor traumático para toda la sociedad que compone Santo Domingo Oeste, ya que tienen que desplazarse fuera del municipio para encontrar un lugar donde darle el último adiós.



Ayuntamiento Santo Domingo Oeste
Proyecto de Desarrollo Comunitario y Participativo, MSDO 2018-2020

Además de ser reconocidos por la calidad de nuestra gente, nuestro Palacio Municipal y el anfiteatro deben ser la carta de presentación de todos los ciudadanos de nuestro municipio, la construcción del primero y la reconstrucción del segundo, son dos pasos trascendentales que deben realizarse, tanto por el beneficio de tener una estructura que permita brindar todas las facilidades y que estén al alcance de la gente, como para el desarrollo cultural de todo Santo Domingo Oeste.

Dar respuestas a las necesidades de nuestros más de 500,000 (quinientos mil) ciudadanos es el compromiso que nos mueve y con la ayuda de Dios el apoyo y acompañamiento del gobierno dominicano y cualquier entidad de carácter público o privado por el cual implementaremos estos proyectos, donde volveremos a demostrar que somos “Una Alcaldía al Servicio Todos”.



Ayuntamiento Santo Domingo Oeste
Proyecto de Desarrollo Comunitario y Participativo, MSDO 2018-2020

VI.I DETALLE DE EVALUACION SOCIAL

CONSTRUCCIÓN Y RECONSTRUCCIÓN DE CALLES

Beneficios.

- Agrega valor a los inmuebles; Casas, Apartamentos, Locales Comerciales, Edificios, Plazas y Solares, en tal sentido motoriza la economía del municipio.
- Acorta el tiempo de desplazamiento desde un punto a otro.
- Reduce la cantidad de polvo, por ende, la proliferación de plagas y enfermedades.
- Eliminación de baches, con esto logramos la reducción significativa de accidentes viales.
- Los vehículos se dañan menos en general.
- Ahorro de agua en las casas por menor consumo para limpieza.
- Ahorro en lavado de vehículos.
- Reducción de riesgo de accidente de peatones por caminar sobre acera.
- Reducción de inundaciones de vivienda por canalización de las aguas.



Ayuntamiento Santo Domingo Oeste
Proyecto de Desarrollo Comunitario y Participativo, MSDO 2018-2020

CANALIZACIÓN, ALCANTARILLADO Y TAPADA DE CAÑADAS

- Control de inundaciones.
- Limpieza.
- Control de vertido de desechos sólidos.
- Elimina criadero de plagas.
- Elimina criadero de moscas y mosquitos.
- Elimina la polución.
- Contribuye a la salud de las personas.
- Mejora el ornato y paisajismo.

CONSTRUCCIÓN PALACIO MUNICIPAL.

- Da representatividad a la autoridad municipal.
- Proporciona a los munícipes un único lugar para hacer sus diligencias municipales.
- Evita el pago de varias instalaciones para alojar dependencias.

CONSTRUCCIÓN Y RECONSTRUCCIÓN DE PARQUES.

- Proporciona un lugar de libre esparcimiento a las familias.
- Permite que personas de diferentes edades se ejerciten ya sea por cuestiones de salud o mantenerse en forma.
- Permite la práctica de deporte, manteniendo las personas en buen estado físico y mental.
- El lugar es conveniente para pasear mascotas, tomando las previsiones necesarias.
- Las áreas infantiles son ideales para el desarrollo de actividades que contribuyen al desarrollo físico y emocional de los niños.



Ayuntamiento Santo Domingo Oeste
Proyecto de Desarrollo Comunitario y Participativo, MSDO 2018-2020

- La incorporación de equipos de gimnasia es un ahorro directo a los que pagan membrecía en gimnasio.
- Mejora en el Ornato y el Paisaje.
- Estos espacios se prestan para la celebración de actividades entre familiares y amigos.
- Sirven también para la promoción de actividades de organizaciones de la Sociedad Civil.

CONSTRUCCIÓN FUNERARIA MUNICIPAL

- Proporcionaría a los munícipes un lugar digno donde dar las honras fúnebres a sus seres queridos cuando dejan este mundo terrenal.
- Nos da un lugar limpio, ordenado y preparado para los fines correspondientes.
- El lugar daría tarifas preferenciales a sus usuarios.
- Otorgaría subsidio a familias de escasos recursos.
- Evitaría los traumas en el transporte dentro de los barrios.

CONSTRUCCIONES DE INSTALACIONES DEPORTIVAS EN GENERAL.

- Da a niños, jóvenes y adultos lugares donde practicar deportes.
- Permite la especialización en algún deporte pudiendo el que lo practica llegar a categorías superiores y profesionales.
- Mantiene las personas alejadas de las drogas, bandas organizadas y Pandillas.
- Proporciona a entrenadores lugares donde enseñar.
- Estas permiten el desarrollo de torneos, elevando el nivel de quienes los practican.



Ayuntamiento Santo Domingo Oeste
Proyecto de Desarrollo Comunitario y Participativo, MSDO 2018-2020

VI.2 DETALLE DE PRESUPUESTOS ESTIMADOS DE OBRAS POR SECTORES

Hato Nuevo, Bienvenido y Palavé

BATEY BIENVENIDO

OBRAS	PRESUPUESTOS
CALLEJON DE CHILA	1,125,634.97
CALLE RAMON BRITO	2,071,995.60
CALLE LAS MONJAS	2,062,147.82
CALLE JOSE REYES	5,446,538.19
CALLE CONSORCIO	3,409,142.08
SUB-TOTAL	14,115,458.66

BIENVENIDO

OBRAS	PRESUPUESTOS
CALLE 1RA	1,243,880.52
CALLE 2DA	1,243,880.52
CALLE 3RA	1,464,865.68
CALLE 4TA	1,464,865.68
CALLE 5TA	1,631,941.41
CALLE 16 DE AGOSTO	1,279,336.79
CALLE COLON	1,796,304.21
CALLE FRANCISCO DEL ROSARIO SANCHEZ	2,680,168.94
CALLE HERMANAS MIRABAL	2,680,168.94
CALLE LOS RIELES	1,354,334.07
CALLE LA MONJITA	2,348,730.41
CALLE PROYECTO Y RESPALDO PROYECTO	2,348,730.41
CALLEJON EL MANGUITO	682,335.61
SUB-TOTAL	22,219,543.19



Ayuntamiento Santo Domingo Oeste
Proyecto de Desarrollo Comunitario y Participativo, MSDO 2018-2020

HATO NUEVO-BATEY BIENVENIDO

OBRAS	TOTAL PRESUPUESTOS
CARRETERA BATEY BIENVENIDO-LA PARED HAINA	3,683,727.96
CALLE ALEJANDRINA RODRIGUEZ	1,464,816.96
CALLE BIENVENIDO DEL CASTILLO	4,854,222.62
CALLE DENNIS MORETA	2,413,085.01
CALLE EL CONSORCIO	3,417,601.71
CALLE EL MANGULAR	6,205,376.18
CALLE JOSE BRITO	6,249,404.67
CALLE PORFIRIA BERROA	483,346.52
CALLE RESPALDO ALEJANDRINA RODRIGUEZ	1,464,816.96
CALLE RESPALDO DENNIS MORETA	786,417.49
CALLE RESPALDO EL CONSORCIO	1,435,915.58
CALLE RESPALDO SAN JOSE	1,300,355.75
CALLE RESPALDO SAN LUCAS	1,306,944.35
CALLE SAN JOSE	1,998,757.60
CALLE SAN JOSE II	1,938,190.78
CALLE SAN LUCAS	3,535,942.74
CALLEJO B LA POLLERA FRENTE AL COLMADO POPULAR II	887,553.90
CALLEJON EL RUBIO EN LA CALLE DENNIS MORETA	145,901.25
CALLE SIN NOMBRE	528,902.36
SUB-TOTAL	44,101,280.39



Ayuntamiento Santo Domingo Oeste
Proyecto de Desarrollo Comunitario y Participativo, MSDO 2018-2020

HATO NUEVO-BRISA DE LOS PINOS

OBRAS	PRESUPUESTOS
RECONSTRUCCION DE LA CALLE PORFIRIO PORTORREAL	11,908,161.77
RECONSTRUCCION DE LA CALLE MELANIA CORDERO	2,919,398.31
RECONSTRUCCION DE LA CALLE MARCOS TRINIDAD	2,344,918.70
RECONSTRUCCION DE LA CALLE LA BARRANQUITA	1,862,762.78
RECONSTRUCCION DE LA CALLE JULIAN PEREZ	1,095,505.55
RECONSTRUCCION DE LA CALLE JUAN BOSCH	1,730,288.07
RECONSTRUCCION DE LA CALLE JOSE FRANCISCO PEÑA GOMEZ	1,376,717.39
RECONSTRUCCION DE LA CALLE FRANCK GOMEZ	1,827,586.57
RECONSTRUCCION DE LA CALLE ARACENA ANTONIO PEÑA	2,480,491.31
SUB-TOTAL	27,545,830.45

HATO NUEVO-EL PRIMAVERAL

OBRAS	PRESUPUESTOS
RECONSTRUCCION DE LA CALLE 3ERA	952,521.53
RECONSTRUCCION DE LA CALLE PRINCIPAL	3,523,971.55
RECONSTRUCCION DE LA CALLE SEGUNDA	1,643,955.25
SUB-TOTAL	6,120,448.33

HATO NUEVO-LA AMAPOLA

OBRAS	PRESUPUESTOS
CALLE VIRTUDES ALVAREZ	5,998,039.09
SUB-TOTAL	5,998,039.09



Ayuntamiento Santo Domingo Oeste
Proyecto de Desarrollo Comunitario y Participativo, MSDO 2018-2020

HATO NUEVO-LOS TRINITARIOS

OBRAS	TOTAL PRESUPUESTOS
CALLE VALLE DEL SOL	1,886,800.70
LAS PRADERAS	6,299,522.97
CALLE FLOR DEL SOL	2,755,073.24
CALLE EL ROSAL	5,474,827.42
CALLE EL PALMAR	2,682,994.12
CALLE 3ERA, CUESTA DEL SOL	2,014,629.44
CALLE 2DA, CUESTA DEL SOL	2,319,512.32
CALLE 1ERA, CUESTA DEL SOL	2,170,594.57
RECONSTRUCCION DE LA CALLE GIRA SOL	1,457,979.84
SUB-TOTAL	27,061,934.62

HATO NUEVO-PALAVE

OBRAS	PRESUPUESTOS
RECONSTRUCCION DE LA CALLE RIO DE LA LOMA	1,025,741.34
RECONSTRUCCION DE LA CALLE LOS SUECOS	1,521,925.75
RECONSTRUCCION DE LA CALLE AZUSENA	581,070.43
SUB-TOTAL	3,128,737.52

HATO NUEVO-VILLA PROGRESO CABAYONA

OBRAS	PRESUPUESTOS
RECONSTRUCCION DE LA CALLE SAN JUAN	1,337,435.90
RECONSTRUCCION DE LA CALLE MIGUEL MARTINEZ	1,710,894.34
RECONSTRUCCION DE UN TRAMO DE LA CALLE JUAN PABLO DUARTE	455,113.14
RECONSTRUCCION DE LA CALLE EL EDEN	949,734.14
SUB-TOTAL	4,453,177.52



Ayuntamiento Santo Domingo Oeste
Proyecto de Desarrollo Comunitario y Participativo, MSDO 2018-2020

LECHERIA

OBRAS	PRESUPUESTOS
CALLE 1RA	7,338,850.22
CALLE RESPALDO 1RA Y 2DA	4,746,738.28
SUB-TOTAL	12,085,588.50

LECHERIA-MANGO FRESCO

OBRAS	PRESUPUESTOS
CALLE 2DA	1,352,288.46
CALLE 3RA	702,791.66
CALLE 4TA	702,791.66
CALLE CONCEPCION	1,366,485.19
CALLE EL PANAL	6,841,345.34
CALLE HERMANAS MIRABAL	3,908,603.15
CALLE JOAQUIN BALAGUER	1,366,485.19
CALLE JUAN BOSH	1,065,796.14
CALLE LAS FLORES	1,366,485.19
CALLE LAS JACOBO	1,366,485.19
CALLE LAS NARCIZASO	1,366,485.19
CALLE LOS PABELLONES	3,668,360.75
CALLE MAMA TINGO	801,368.38
CALLE PROLONGACION 2DA	1,221,268.29
CALLE SUAVE	1,947,279.76
SUB-TOTAL	29,044,319.54



Ayuntamiento Santo Domingo Oeste
Proyecto de Desarrollo Comunitario y Participativo, MSDO 2018-2020

Sector Bayona

BAYONA

OBRAS	PRESUPUESTOS
TRAMO DE CALLE PEDRO ABREU	1,628,562.67
CALLE 1RA RAFAEL JIMENEZ	1,553,385.93
CALLE 1RA MANZ. 26	2,526,324.35
CALLE GENESIS (HACIENDA JIMENEZ)	839,541.42
CALLE JACINTA JIMENEZ (HACIENDA JIMENEZ)	1,218,108.88
CALLE PASEO DE LOS PEATONES	2,655,718.33
CALLE PUERTO PLATA (HACIENDA JIMENEZ)	1,162,481.96
CALLE RESPALDO LOS PINOS	890,107.60
CALLE RESPALDO PUERTO PLATA	2,460,438.39
CALLE SAN ANTON	121,797.61
CALLE SAN MIGUEL	1,314,767.89
CALLE ROGELIO ROSSELLE	359,224.91
SUB-TOTAL	16,730,459.94

BAYONA-EL CIELO

OBRAS	PRESUPUESTOS
CALLE SIN NOMBRE 3 ESQUINA CALLE EL PORTAL	2,158,729.83
CALLE SIN NOMBRE 2 ESQUINA MARIANA OLMES	1,987,244.47
CALLE SIN NOMBRE 1 ESQUINA CALLE EL PORTAL	1,841,362.94
CALLE LOS QUILOMBOS	1,018,942.22
CALLE EL PORTAL (INCLUYE CALLEJON 1 Y CALLEJON 2)	1,758,317.82
SUB-TOTAL	8,764,597.28



Ayuntamiento Santo Domingo Oeste
Proyecto de Desarrollo Comunitario y Participativo, MSDO 2018-2020

BAYONA-IVAN GUZMAN

OBRAS	PRESUPUESTOS
CALLE ANACAONA	1,823,496.95
CALLE CENTRAL	1,704,005.60
CALLE CUARTA	1,579,365.47
CALLE HERMANAS MIRABAL	264,160.21
CALLE IVAN GUZMAN	494,245.67
CALLE LA BARQUITA	472,801.04
CALLE PRIMERA	383,773.20
CALLE PROLONGACION MEXICO	94,924.07
CALLE RAMIREZ ENCARNACION	506,872.37
CALLE RESPALDO ABREU	1,796,662.55
CALLE SAN ANTONIO	2,647,913.83
CALLE SEGUNDA	1,697,465.97
CALLE TERCERA	1,408,531.89
CALLE YOLANDA GUZMAN	7,413,012.48
CALLE 1RA, ENTRANDO AL FRENTE DE LA FAC. DE AGR. Y VET UASD	917,476.60
SUB-TOTAL	23,204,707.90

BAYONA-PALACIO DE ENGOMBE

OBRAS	PRESUPUESTOS
RECONSTRUCCION DE LA CALLE PALACIO DE ENGOMBE	7,633,179.17
SUB-TOTAL	7,633,179.17

BAYONA-RESIDENCIAL FRANK VALDEZ

OBRAS	PRESUPUESTOS
RECONSTRUCCION DE LA CALLE FRANK VALDEZ	919,378.20
SUB-TOTAL	919,378.20



Ayuntamiento Santo Domingo Oeste
Proyecto de Desarrollo Comunitario y Participativo, MSDO 2018-2020

BAYONA VILLA NAZARET

OBRAS	PRESUPUESTOS
RECONSTRUCCION CALLE JERUSALEN	1,337,688.68
CALLE LA ROSA	4,405,740.68
RECONSTRUCCION DEL CALLEJON DOÑA LAURA	907,389.69
CALLE YOLANDA GUZMAN	899,857.82
SUB-TOTAL	7,550,676.87

EL CAFÉ

EL CAFÉ

OBRAS	PRESUPUESTOS
CALLE 19 (ISABELITA)	7,218,172.04
CALLE 9	3,328,187.54
CALLE 14	1,001,266.12
CALLE RESP. 14	1,184,742.97
CALLE RESP. 14 A	2,100,619.09
CALLE RESP.14 B	849,275.30
CALLE 16	3,226,341.55
CALLEJON DE LA 14	777,607.15
CALLEJON ENTRE LA 16 Y RESP. 14	602,913.65
CALLEJON 16	421,160.73
CALLEJON DE LA IGLESIA	197,817.53
CALLEJON DEL CONTROL	830,265.96
SUB-TOTAL	21,738,369.63



Ayuntamiento Santo Domingo Oeste
Proyecto de Desarrollo Comunitario y Participativo, MSDO 2018-2020

EL CAFÉ-LOS SOLARES

OBRAS	PRESUPUESTOS
CALLE RESPALDO PRINCIPAL	1,888,630.68
CALLEJON DE LOS EDIFICIOS	932,200.77
SUB-TOTAL	2,820,831.45

EL Abanico, El Palmar

EL ABANICO

OBRAS	PRESUPUESTOS
CARRETERA ENGOMBE	9,651,627.50
SUB-TOTAL	9,651,627.50

EL PALMAR

OBRAS	PRESUPUESTOS
CALLE AMOR DE DIOS	490,544.01
CALLE 1RA RESPALDO SAN NICOLAS	1,514,670.43
CALLE 2DA ALTOS SAN NICOLAS	675,860.43
CALLE CARACAS	420,110.00
CALLE DELGADO (LA ANTENA)	827,943.97
CALLE FELICITA VARGAS	1,904,459.34
CALLE JOSE REYES	927,244.50
CALLE RESPALDO 1 JOSE REYES	614,390.66
CALLE RESPALDO 2 JOSE REYES	291,140.29
CALLE RESPALDO 3 JOSE REYES	270,595.74
CALLE RESPALDO 4 JOSE REYES	552,914.31
CALLE RESPALDO AMOR DE DIOS	1,114,577.44
CALLE RESPALDO JOSE REYES	378,735.67
CALLE ROSA DUARTE	290,517.47
CALLE ROSA JULIA VARGAS	419,409.26
CALLE VIUDA DE MONTERO	1,802,488.52
SUB-TOTAL	12,495,602.04



Ayuntamiento Santo Domingo Oeste
Proyecto de Desarrollo Comunitario y Participativo, MSDO 2018-2020

EL Enriquillo

EL ENRIQUILO

OBRAS	PRESUPUESTOS
CALLE ALTAGRACIA	252,104.73
CALLE PAOLO IV	942,789.17
CALLE PROLONGACION PAOLO IV	892,620.21
SUB-TOTAL	2,087,514.11

KM 12 y KM13

KM 12

OBRAS	PRESUPUESTOS
CALLE EL COLOMBIA	1,325,976.33
CALLE EL ESFUERZO	621,177.02
CALLE GREGORIO PEREZ	1,218,066.12
CALLE MIGUEL PEREZ	1,150,053.34
CALLE RESPALDO EL ESFUERZO 1	375,882.27
CALLE RESPALDO EL ESFUERZO 2	283,116.76
CALLEJON 68	1,064,572.22
CALLEJON CAJUQUIS	748,139.13
CALLEJON HUBIERA	268,178.77
CALLEJON JINITA	257,168.18
SUB-TOTAL	7,312,330.14



Ayuntamiento Santo Domingo Oeste
Proyecto de Desarrollo Comunitario y Participativo, MSDO 2018-2020

KM 13

OBRAS	PRESUPUESTOS
CALLE 7 DE ABRIL	981,776.74
CALLE LIBERTAD	1,195,357.87
CALLE LOS MENDEZ	1,779,277.88
CALLE LOS MOLINAS	690,792.61
CALLE NUEVO AMANECER	912,253.03
CALLE RESPALDO LIBERTAD	344,792.95
CALLE RESPALDO SANTA TERESITA (LOS VENAOS)	861,034.92
CALLEJON LOS ACOTAO	652,087.10
CALLEJON LOS PESCADORES	486,049.40
SUB-TOTAL	7,903,422.50

KM 14-VILLA OGANDO

OBRAS	PRESUPUESTOS
CALLE RESPALDO JOSE FRANCISCO PEÑA GOMEZ	1,916,006.59
CALLE ROGELIO CRUZ	1,111,511.54
CALLE SALCEDO	905,098,.40
CALLE MANUEL OGANDO	7,901,671.19
CALLE MARIA MONTES	873,366.06
CALLE PROLONGACION AURELIO	408,292.65
CALLE JOSE FRANCISCO PEÑA GOMEZ	10,766.025.07
CALLE JUANA SALTITOPA	920,215.59
CALLE LOS TRINITARIOS	2,479,844.55
CALLE HERMANAS MIRABAL	2,076,638.92
CALLE JOAQUIN BALAGUER	1,860,313.50
CALLE BARAHONA	4,023.243.66
CALLE DON BOSCO	3,679,780.86
CALLE AURELIO CUERDAS	3,445,293.50
CALLE SAN VALENTIN	839,873.22
CALLE WILLIAN HERNANDEZ	2,537,604.30
CALLE SIN NOMBRE ESQUINA CALLE BARAHONA	764,858.30
SUB-TOTAL	30,815,270.77



Ayuntamiento Santo Domingo Oeste
Proyecto de Desarrollo Comunitario y Participativo, MSDO 2018-2020

La Venta

LA VENTA-SANTA MARTA

OBRAS	PRESUPUESTOS
CALLE RAFAEL PEREZ	2,296,881.72
CALLE 8	342,359.02
CALLE 6	364,266.50
SUB-TOTAL	3,003,507.24

Las Caobas y Las Palmas

LAS CAOABAS-LA CANELA

OBRAS	PRESUPUESTOS
CALLE CENTRAL	1,138,673.84
CALLE SEGUNDA	873,274.28
CALLE TERCERA	294,014.01
SUB-TOTAL	2,305,962.13

LAS PALMAS

OBRAS	PRESUPUESTOS
CALLE RESPALDO 1RA	642418.42
CALLE RESPALDO 1RA (PRIMERA)	462,798.38
CALLE RESPALDO 1RA (JOSE ARIAS)	575,332.20
SUB-TOTAL	1,680,549.00



Ayuntamiento Santo Domingo Oeste
Proyecto de Desarrollo Comunitario y Participativo, MSDO 2018-2020

LAS PALMAS-BO. JUAN PABLO DUARTE

OBRAS	PRESUPUESTOS
CALLE ALTAGRACIA	984,561.30
CALLE B	841,322.26
CALLE BETHANIA	627,434.83
CALLE RESPALDO SAN ANTONIO	348,526.27
CALLE SAN ANTONIO	1,216,129.77
CALLE SAN FRANCISCO DE ASIS	1,102,739.70
CALLE PEATONAL C	698,857.48
SUB-TOTAL	5,819,571.61

LAS PALMAS-LOS OLIVOS

OBRAS	PRESUPUESTOS
CALLE JUAN SANCHEZ RAMIREZ	1,532,085.68
CALLE MARIA TRINIDAD SANCHEZ	727,653.90
CALLE MELLA	621,610.92
CALLE SAGRARIO DIAZ	802,520.63
CALLE SALOME UREÑA	463,022.75
CALLE RUFINO DE LA CRUZ	926,581.49
SUB-TOTAL	5,073,475.37

LAS PALMAS-REPARTO ROSA

OBRAS	PRESUPUESTOS
CALLE 20	341,108.47
CALLE PRIMERA	1,676,883.84
SUB-TOTAL	2,017,992.31



Ayuntamiento Santo Domingo Oeste
Proyecto de Desarrollo Comunitario y Participativo, MSDO 2018-2020

Managuayabo

MANGUAYABO-LOMAS LINDAS DE ALAMEDA

OBRAS	PRESUPUESTOS
CALLE 1RA	1,919,017.69
CALLE PROLONGACION CALLE 1RA	1,790,538.21
CALLE VICENTE GOMEZ	2,410,332.21
SUB-TOTAL	6,119,888.11

MANOQUAYABO-BELLA COLINA

OBRAS	PRESUPUESTOS
CALLE J	1,335,060.85
CALLE LA JAVILLA	3,187,220.71
CALLE RESPALDO J	833,760.63
CALLE RESPALDO LA JAVILLA	1,121,066.49
CALLE K	1,624,702.40
CALLE LADILUO REYES	4,607,613.64
CALLE PENTECOSTAL	1,787,698.50
CALLE PROYECTO	1,943,004.11
CALLE RESPALDO K	693,297.30
CALLE A	332,691.58
CALLE ANTONIA DIAZ	691,840.69
CALLE ANTONIO GARCIA	1,195,399.07
CALLE B	509,174.89
CALLE BENDICION DE DIOS	2,423,651.98
CALLE CAYENA	892,119.17
CALLE D	681,373.01
CALLE EUCLIDES GARCIA	491,477.89
CALLE PRIMAVERA	3,252,628.13
CALLE RESP	464,907.08
CALLE SIN NOMBRE	956,780.02
CALLE 4	1,589,321.28
CALLE LOS PLASTICOS	2,254,583.69



Ayuntamiento Santo Domingo Oeste
Proyecto de Desarrollo Comunitario y Participativo, MSDO 2018-2020

CALLE PROYECTO	587,329.01
CALLE RAFAELA SANTIAGO	403,910.96
CALLE LAUREL	1,047,256.34
CALLE CEFERINO	768,050.77
CALLE PROGRESO	1,090,396.32
CALLE RESPALDO PROGRESO	636,571.19
CALLE SIN NOMBRE	1,515,456.96
CALLE LA FE DE ABRAHAM	573,674.61
CALLE 2	1,203,365.87
CALLE 3	1,709,821.44
CALLE B	2,185,272.20
CALLEJON JOHNSON	950,389.46
CALLEJON LOS REYES	580,866.38
CALLE SIN NOMBRE	658,454.95
CALLE FLAMBOYAN, BO. FLAMBOYAN	579,614.11
CALLE LAS FLORES, BO. FLAMBOYAN	1,380,212.73
CALLE LAS PALMAS, BO. FLAMBOYAN	839,215.46
SUB-TOTAL	49,578,831.87

MANOGUAYABO-SAN MIGUEL

OBRAS	PRESUPUESTOS
RECONSTRUCCION DE LA CALLE RESPALDO RAMIREZ	2,007,500.11
RECONSTRUCCION DE LA CALLE MICAELA CAMPUSANO	636,504.46
RECONSTRUCCION DE LA CALLE MATIAS RAMIREZ	2,447,609.53
RECONSTRUCCION DE LA CALLE ALELI	1,966,073.70
SUB-TOTAL	7,057,687.80



Ayuntamiento Santo Domingo Oeste
Proyecto de Desarrollo Comunitario y Participativo, MSDO 2018-2020

PUEBLO CHICO, SAN MIGUEL

OBRAS	PRESUPUESTOS
RESPALDO AGUEDA SUAREZ	4,273,712.77
MANOLO SANCHEZ	7,005,587.24
TRAMO DESDE LA RESPALDO AGUEDA SUAREZ HASTA LA AVENIDA COORDILLERA	8,226,099.19
CALLE JUAN FLORES	1,748,450.32
CALLE JOHN VALENZUELA	666,250.37
CALLE LAS MARIPOSAS	632,840.94
SUB-TOTAL	22,552,940.83

Ensanche Altagracia

DELEGACION ENSANCHE ALTAGRACIA

OBRAS	PRESUPUESTOS
BACHEO EN HORMIGON ASFALTICO CALIENTE EN LA CALLE 10 ESQ. CALLE 3...	967,816.86
SUB-TOTAL	967,816.86



Ayuntamiento Santo Domingo Oeste
Proyecto de Desarrollo Comunitario y Participativo, MSDO 2018-2020

Construcción de Badenes

OBRAS	PRESUPUESTOS
CONSTRUCCION DE 8 BADENES, BACHEO EN HORMIGON ASFALTICO CALIENTE	1,574,845.73
CONSTRUCCION DE BADEN FRENTE A CASA DIOSA... CAÑADA SAN LEONARDO	1,161,971.49
CONSTRUCCION DE BADEN CALLE MARIA DELGADO... TRAMO DE CALLE PASTORA	1,845,851.21
CONSTRUCCION DE BADEN CALLE HORTALIZA... LIMPIEZA DE ESCOMBRO	1,017,147.42
REHABILITACION DE CAÑADA LOS TRINITARIOS... CONSTRUCCION DE DOS BADENES	3,997,827.31
SUB-TOTAL	9,597,643.16

Construcción de Parques

OBRAS	PRESUPUESTOS
CONSTRUCCION DEL PARQUE OLIMPO	9,805,866.44
CONSTRUCCION PARQUE ROSA MARIA	3,162,889.11
CONSTRUCCION PARQUE CAOBAS	8,518,517.21
PARQUE LOS BANQUITOS	9,000,000.00
PARQUE HATO NUEVO LA OFICINA	4,500,000.00
SUB-TOTAL	44,987,272.76



Ayuntamiento Santo Domingo Oeste
Proyecto de Desarrollo Comunitario y Participativo, MSDO 2018-2020

Construcción de Canchas deportivas

OBRAS	PRESUPUESTOS
CANCHA DE CIUDAD AGRARIA	3,500,000.00
CANCHA VILLA VERDE	600,000.00
CANCHA DE HATO NUEVO	624,430.80
CANCHA CAOBA	488,962.80
CANCHA PALAVE	895,750.20
SUB-TOTAL	6,109,143.80

Construcción de Estadios deportivos

OBRAS	PRESUPUESTOS
CONSTRUCCION ESTADIO DE BEISBOL BELLA COLINA (PLAY CHUMPLUN	9,411,533.00
PLAY PALAVE	4,005,617.51
SUB-TOTAL	13,417,150.51

Obras de Infraestructura

OBRAS	PRESUPUESTOS
CONSTRUCCION CEMENTERIO MUNICIPAL	71,542,130.47
CONSTRUCCION TANATORIO MUNICIPAL	51,434,468.87
CONSTRUCCION PALACIO MUNICIPAL	86,797,241.31
SUB-TOTAL	209,773,840.65



Ayuntamiento Santo Domingo Oeste
Proyecto de Desarrollo Comunitario y Participativo, MSDO 2018-2020

Saneamiento de cañadas

OBRAS	PRESUPUESTOS
SANEAMIENTO Y COLOCACION DE ALCANTARRILLAS 30 MTS	9,136,489.24
SANEAMIENTO Y COLOCACION DE ALCANTARRILLAS 24 MTS	6,508,374.90
SANEAMIENTO Y COLOCACION DE ALCANTARRILLAS 36 MTS	11,791,380.41
SANEAMIENTO Y COLOCACION DE ALCANTARRILLAS 42 MTS	14,240,612.57
SANEAMIENTO Y COLOCACION DE ALCANTARRILLAS 42 MTS	16,380,381.92
SANEAMIENTO Y CONSTRUCCION DE CAJON PARA CAÑADA	11,075,656.75
SUB-TOTAL	69,132,895.79



Ayuntamiento Santo Domingo Oeste
Proyecto de Desarrollo Comunitario y Participativo, MSDO 2018-2020

PRESUPUESTO GENERAL POR SECTORES Y OBRAS

OBRAS	PRESUPESTOS
BATEY BIENVENIDO	14,115,458.66
BIENVENIDO	22,219,543.19
HATO NUEVO-BATEY BIENVENIDO	44,101,280.90
HATO NUEVO-BRISA DE LOS PINOS	27,545,830.45
HATO NUEVO-EL PRIMAVERAL	6,120,448.33
HATO NUEVO-LA AMAPOLA	5,998,039.09
HATO NUEVO-LOS TRINITARIOS	27,061,934.62
HATO NUEVO-PALAVE	3,128,737.52
HATO NUEVO-VILLA PROGRESO CABAYONA	4,453,177.52
LECHERIA	12,085,588.50
LECHERIA-MANGO FRESCO	29,044,319.54
BAYONA	16,730,459.94
BAYONA-EL CIELO	8,764,597.28
BAYONA-IVAN GUZMAN	23,204,707.90
BAYONA-PALACIO DE ENGOMBE	7,633,179.17
BAYONA-RESIDENCIAL FRANK VALDEZ	919,378.20
BAYONA VILLA NAZARET	7,550,676.87
EL CAFÉ	21,738,369.63
EL CAFÉ-LOS SOLARES	2,820,831.45
EL ABANICO	9,651,627.50
EL PALMAR	12,495,602.04
EL ENRIQUILO	2,087,514.11
KM 12	7,312,330.14
KM 13	7,903,422.50
KM 14-VILLA OGANDO	30,815,270.77
LA VENTA-SANTA MARTA	3,003,507.24
LAS CAOBAS-LA CANELA	2,305,962.13
LAS PALMAS	1,680,549.00
LAS PALMAS-BO. JUAN PABLO DUARTE	5,819,571.61



Ayuntamiento Santo Domingo Oeste
Proyecto de Desarrollo Comunitario y Participativo, MSDO 2018-2020

LAS PALMAS-LOS OLIVOS	5,073,475.37
LAS PALMAS-REPARTO ROSA	2,017,992.31
MANGUAYABO-LOMAS LINDAS DE ALAMEDA	6,119,888.11
MANOGUAYABO-BELLA COLINA	49,579,231.87
MANOGUAYABO-SAN MIGUEL	7,057,687.80
PUEBLO CHICO, SAN MIGUEL	22,552,940.83
DELEGACION ENSANCHE ALTAGRACIA	967,816.86
CONSTRUCCION TANATORIO MUNICIPAL	51,434,468.87
CONSTRUCCION PALACIO MUNICIPAL	86,797,241.31
CONSTRUCCION CEMENTERIO MUNICIPAL	71,542,130.47
CONSTRUCCION DE BADENES	9,597,643.16
CONSTRUCCION DEL PARQUE OLIMPO	9,805,866.44
CONSTRUCCION PARQUE ROSA MARIA	3,162,889.11
CONSTRUCCION PARQUE CAOBAS	8,518,517.21
PARQUE DE LOS COQUITOS (LA IGLESIA)	10,000,000.00
PARQUE LOS BANQUITOS	9,000,000.00
PARQUE HATO NUEVO LA OFICINA	4,500,000.00
CANCHA DE CIUDAD AGRARIA	3,500,000.00
CANCHA VILLA VERDE	600,000.00
CANCHA DE HATO NUEVO	624,430.80
CANCHA CAOBA	488,962.80
CANCHA PALAVE	895,750.20
CONSTRUCCION TECHADO ANFITEATRO	6,584,819.11
CONSTRUCCION ESTADIO DE BEISBOL BELLA COLINA (PLAY CHUMPLUN	9,411,533.00
PLAY PALAVE	4,005,617.51
SANEAMIENTO Y COLOCACION DE ALCANTARRILLAS 30 MTS	9,136,489.24
SANEAMIENTO Y COLOCACION DE ALCANTARRILLAS 24 MTS	6,508,374.90
SANEAMIENTO Y COLOCACION DE ALCANTARRILLAS 36 MTS	11,791,380.41
SANEAMIENTO Y COLOCACION DE ALCANTARRILLAS 42 MTS	14,240,612.57
SANEAMIENTO Y COLOCACION DE ALCANTARRILLAS 42 MTS	16380381.92
SANEAMIENTO Y CONSTRUCCION DE CAJON PARA CAÑADA	11,075,656.75
TOTAL GENERAL	RD\$ 821,283,714.73



Ayuntamiento Santo Domingo Oeste
Proyecto de Desarrollo Comunitario y Participativo, MSDO 2018-2020

Anexos



Ayuntamiento Santo Domingo Oeste
Proyecto de Desarrollo Comunitario y Participativo, MSDO 2018-2020

Elaborado por

Ayuntamiento Santo Domingo Oeste

Alcalde Francisco Peña Tavarez

Secretaria Técnica Adalgisa Castillo

Diseño – Raiza A. Báez Solano

Asistente: Nora Osoria

Colaboración

Ing. Leonel Cabrera

Arq. Anabel Pérez

Lic. Hanly Ramirez

Lic. Dominga Mosquea



Ayuntamiento Santo Domingo Oeste
Proyecto de Desarrollo Comunitario y Participativo, MSDO 2018-2020

FUENTES BIBLIOGRAFICAS

- *Boletín “Tu Municipio en Cifras” ONE (Enero-2017)**
- *Diagnóstico y Recomendaciones para un Plan de Ordenamiento Territorial del Municipio Santo Domingo Oeste. (2016)**
- *Estudio Socioeconómico y Factores Políticos que Inciden en Santo Domingo Oeste, (16 octubre 2017)**
- *Plan de Desarrollo Municipal, MSDO. (2015)**